

平成18～20年度

介護保険事業概要

東京都北区

目 次

| | | |
|----|---------------------|----|
| 1 | 組織及び事務分掌 | 1 |
| 2 | 北区介護保険運営協議会 | 2 |
| 3 | 北区介護認定審査会 | 4 |
| 4 | 被保険者 | 5 |
| 5 | 要介護（要支援）認定 | 6 |
| 6 | 介護保険料 | 8 |
| 7 | 介護給付・予防給付 | 10 |
| 8 | 地域支援事業 | 16 |
| 9 | 利用者負担軽減等の施策 | 21 |
| 10 | 区内サービス種類別指定事業所数と施設数 | 22 |
| 11 | 福祉サービス第三者評価 | 23 |
| 12 | 事業者指導 | 23 |
| 13 | 広報活動 | 24 |
| 14 | 各種研修の実施状況 | 26 |
| 15 | 苦情・事故報告の受付状況 | 28 |
| 16 | 介護保険特別会計歳入歳出決算 | 30 |
| 17 | 基金 | 35 |
| 参考 | 第3期介護保険事業計画との比較 | 36 |

1 組織及び事務分掌

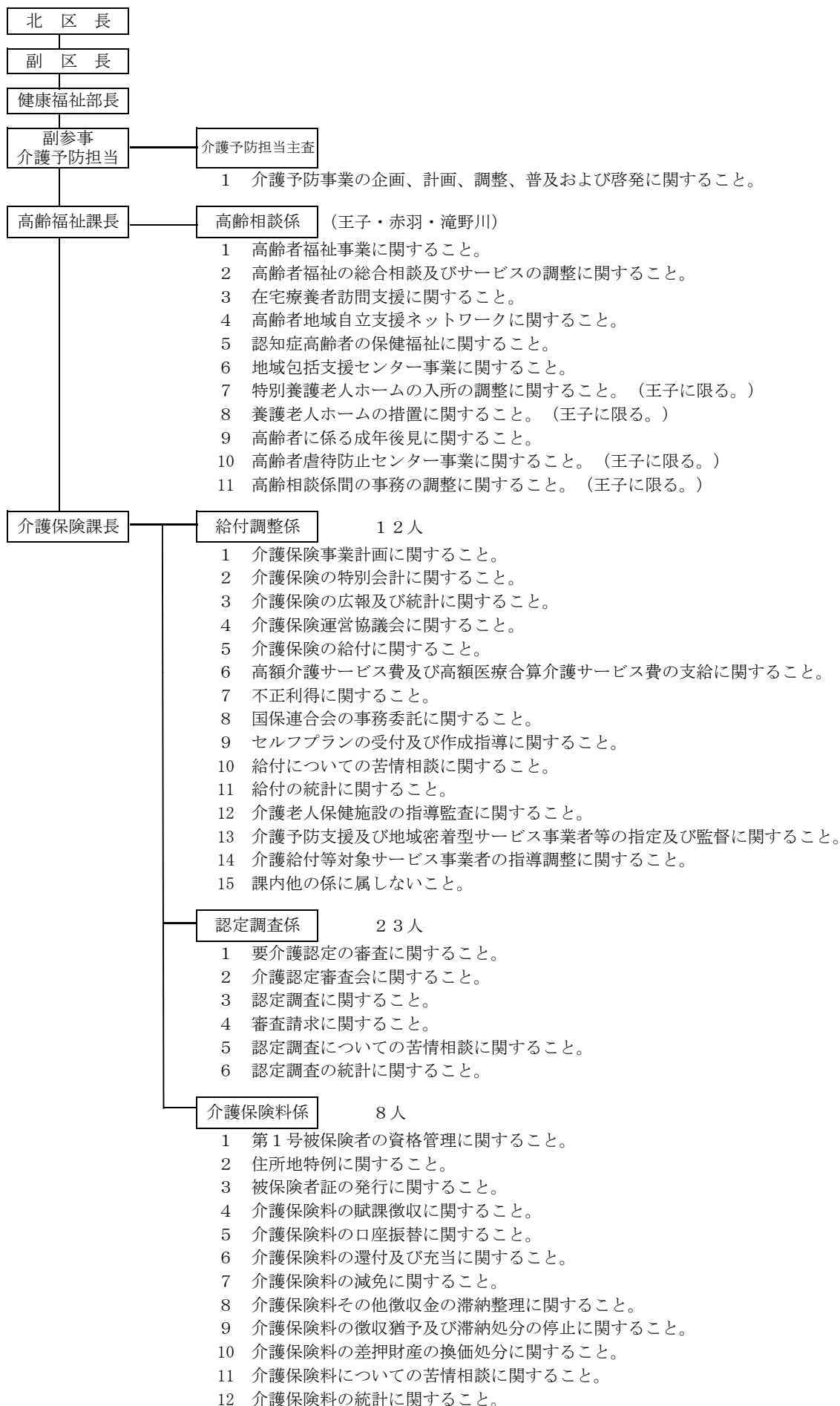

平成21年4月1日現在

2 北区介護保険運営協議会

介護保険制度の円滑な実施を目的として、北区介護保険事業計画の進行管理やこれに基づく助言・勧告並びに介護保険の運営に関する事項を審議するため、区長の附属機関として設置しています。

1) 委員の定数

運営協議会の構成は、介護に関する学識又は経験を有する者及び区民のうちから区長が委嘱する25人の委員をもって組織しています。

運営協議会は、公開で開催するなどの工夫を凝らし、情報開示を積極的に行いながら、健全な介護保険制度の運営を目指します。

(委員の構成内訳) (人)

| 区 分 | 学識を有する委員 | 経験を有する委員 | 区民を代表する委員 | 計 |
|-----------|----------|----------|-----------|----|
| 平成18～20年度 | 2 | 14 | 9 | 25 |

2) 運営協議会委員の任期

委員の任期は3年（平成21年3月31日まで）。

ただし、補欠の委員の任期は、前任者の残任期間。委員は、再任されることがあります。

3) 運営協議会開催状況

平成18～20年度の運営協議会開催状況は次のとおりです。(回)

| 年度 | 全体会 | 地域密着型サービス | 地域包括支援センター |
|----|-----|-----------|------------|
| 18 | 2 | 2 | 2 |
| 19 | 2 | 3 | 2 |
| 20 | 5 | 1 | 1 |

| 年度 | 開催回 | 開催日 | 主 な 議 題 |
|----|-----|-------------|---|
| 18 | 第1回 | 7月14日 | ・地域包括支援センター運営協議会の設置について（現状と課題） ・地域密着型サービス運営協議会の設置について（現状と課題） |
| | 第2回 | 8月28日 | ・区外の地域密着型事業所指定について ・区内の地域密着型サービス利用について ・運営推進会議について |
| | 第3回 | 10月13日 | ・地域包括支援センターの今後の方向性について ・その他 |
| | 第4回 | 12月8日 | ・地域密着型サービス、事業所指定について ・他市区町村との協定及び事業所指定について ・認知症対応型通所介護の廃止について |
| | 第5回 | 12月22日 | ・地域包括支援センターの整備について |
| | 第6回 | 19年 2月9日 | ・介護保険料の収納委託について ・介護保険料特別徴収開始時期の複数化について ・償還払い貸付制度の廃止について |

| 年度 | 開催回 | 開催日 | 主 な 議 題 |
|----|-------|--------------|--|
| 19 | 第 1 回 | 4月27日 | <ul style="list-style-type: none"> ・委託型地域包括支援センターの整備について ・居宅介護予防支援事業者への委託について ・介護予防サービス、支援計画表の変更について |
| | 第 2 回 | 7月13日 | <ul style="list-style-type: none"> ・要介護、要支援認定進捗状況について ・介護給付費支払状況について ・介護保険料の収納状況及び減額実施状況について ・相談、苦情受付状況について |
| | 第 3 回 | 8月30日 | <ul style="list-style-type: none"> ・他市区町村との区域外利用同意について |
| | 第 4 回 | 10月23日 | <ul style="list-style-type: none"> ・コムスのグループホーム赤羽の事業移行について ・他市区町村との区域外利用同意について |
| | 第 5 回 | 12月21日 | <ul style="list-style-type: none"> ・委託型地域包括支援センターの運営状況について |
| | 第 6 回 | 20年 1月22日 | <ul style="list-style-type: none"> ・第 4 期介護保険事業計画について ・保険料激変緩和措置の延長について |
| | 第 7 回 | 20年 3月19日 | <ul style="list-style-type: none"> ・認知症対応型通所介護事業所の指定について ・他市区町村との区域外利用同意について ・認知症通所介護事業所の更新について |
| 20 | 第 1 回 | 4月25日 | <ul style="list-style-type: none"> ・第 4 期介護保険事業計画について ・介護保険料（普通徴収）の年1回賦課について |
| | 第 2 回 | 7月30日 | <ul style="list-style-type: none"> ・第 4 期介護保険事業計画の基本的な考え方について ・介護保険事業計画策定のスケジュールについて ・北区高齢者実態調査アンケート集計結果について |
| | 第 3 回 | 8月28日 | <ul style="list-style-type: none"> ・地域密着型サービスの実績及び今後の計画について ・第 4 期介護保険事業計画における施設整備について ・夜間対応型訪問介護における板橋区都の区域外同意について ・他区市町村の地域密着型サービス事業者の指定について |
| | 第 4 回 | 10月17日 | <ul style="list-style-type: none"> ・高齢者実態調査の報告について ・計画の中間まとめ(案) について ・公聴会について |
| | 第 5 回 | 21年 1月28日 | <ul style="list-style-type: none"> ・平成19年度地域包括支援センター運営実績について ・新予防給付事業ケアプラン作成件数について ・認知症総合支援事業実績について ・北区における高齢者虐待の状況と対応について |
| | 第 6 回 | 21年 1月30日 | <ul style="list-style-type: none"> ・第 4 期介護保険事業計画（案）について ・平成21年度介護報酬等の改定について ・第 4 期の介護保険運営協議会委員構成について |
| | 第 7 回 | 21年 2月13日 | <ul style="list-style-type: none"> ・高齢者保健福祉計画・第 4 期介護保険事業計画（案）について |

3 北区介護認定審査会

認定審査会は、被保険者の要介護・要支援の状態の有無及び要介護状態の程度の区分について、審査、判定を行うため、区に設置されています。

認定審査会の委員は、保健、医療又は福祉に関する学識経験を有する者のうちから区長によって任命されます。

(委員の構成内訳)

(人)

| 区分 | 保 健 | 医 療 | 福 祉 | 合 計 |
|------|-----|-----|-----|-----|
| 18年度 | 30 | 30 | 30 | 90 |
| 19年度 | 30 | 30 | 30 | 90 |
| 20年度 | 30 | 30 | 30 | 90 |

1) 認定審査会委員の定数

委員の定数は、125人以内ですが、平成17年度から90人の構成としました。

2) 認定審査会委員の任期

委員の任期は2年。ただし、補欠の委員の任期は、前任者の残任期間。

3) 合議体の構成

認定審査会に、30以内の合議体を設置します。

合議体の委員の定数は、3人。

4) 認定審査会の議決

認定審査会で別段の定めをした場合のほかは、合議体の議決をもって認定審査会の議決となります。

5) 認定審査会の開催状況

平成20年度は、1か月平均で54回という状況でした。

(開催回数)

| | 4月 | 5月 | 6月 | 7月 | 8月 | 9月 | 10月 | 11月 | 12月 | 1月 | 2月 | 3月 | 計 |
|------|----|----|----|----|----|----|-----|-----|-----|----|----|----|-----|
| 18年度 | 53 | 52 | 59 | 55 | 45 | 57 | 57 | 54 | 55 | 46 | 57 | 57 | 647 |
| 19年度 | 49 | 53 | 56 | 56 | 51 | 52 | 59 | 57 | 51 | 49 | 55 | 55 | 643 |
| 20年度 | 49 | 53 | 59 | 57 | 46 | 59 | 57 | 52 | 53 | 51 | 55 | 57 | 648 |

4 被保険者

介護保険では、次のいずれかに該当する方を被保険者としています。

- ① 北区の区域内に住所を有する65歳以上の方（第1号被保険者といいます）。
- ② 北区の区域内に住所を有する40歳以上65歳未満の医療保険加入者（第2号被保険者といいます）。

ただし、介護保険法の施行に伴う経過措置として、①又は②に該当する方であっても適用除外施設に入所又は入院している方は、当分の間、介護保険の被保険者としなないことになっています。

1) 第1号被保険者のいる世帯数

| 区 分 | 18年度末現在 | 19年度末現在 | 20年度末現在 |
|-----|-----------|-----------|-----------|
| 計 | 56,433 世帯 | 57,617 世帯 | 58,982 世帯 |

2) 第1号被保険者数 (人)

| 年齢区分 | 18年度末現在 | 19年度末現在 | 20年度末現在 |
|---------------|---------|---------|---------|
| 65歳以上75歳未満 | 40,964 | 41,064 | 41,565 |
| 75歳以上 | 33,976 | 35,471 | 36,776 |
| 外国人被保険者(再掲) | 409 | 406 | 443 |
| 住所地特例被保険者(再掲) | 444 | 497 | 520 |
| 計 | 74,940 | 76,535 | 78,341 |

※住所地特例……区外の介護保険施設入所のため、北区から施設所在地の区市町村に住所を異動しても、特例として引き続き北区の被保険者となります。

3) 第1号被保険者増減内訳

増 (人)

| | 転 入 | 職権復活 | 65歳到達 | 適用除外・非該当 | その他 | 計 |
|------|-----|------|-------|----------|-----|-------|
| 18年度 | 776 | 13 | 4,898 | 1 | 152 | 5,840 |
| 19年度 | 728 | 8 | 4,629 | 0 | 109 | 5,474 |
| 20年度 | 707 | 8 | 4,851 | 0 | 98 | 5,664 |

減 (人)

| | 転 出 | 職権喪失 | 死 亡 | 適用除外・該当 | その他 | 計 |
|------|-------|------|-------|---------|-----|-------|
| 18年度 | 1,064 | 22 | 2,650 | 0 | 198 | 3,934 |
| 19年度 | 996 | 49 | 2,692 | 0 | 142 | 3,879 |
| 20年度 | 940 | 28 | 2,741 | 0 | 149 | 3,858 |

5 要介護（要支援）認定

要介護（要支援）認定の申請

介護が必要になったら、まず、地域包括支援センターの窓口で「要介護（要支援）認定」の申請をします。引き続き利用を希望する場合は、あらためて更新申請をします。

また、認定有効期間満了前でも要介護状態の程度が大きく変化したような場合は、「要介護状態の区分変更の認定」を申請することができます。

1) 認定申請受付件数

平成20年度は、一年間で17,502件の要介護認定の申請がありました。そのうち、新規申請が4,886件あり、1か月平均にすると407件という状況でした。

更新申請は1か月平均989件の申請があり、状態の悪化などによる区分変更の申請は、1か月平均63件でした。

(件)

| 年度 | 区分 | 4月 | 5月 | 6月 | 7月 | 8月 | 9月 | 10月 | 11月 | 12月 | 1月 | 2月 | 3月 | 計 |
|----|----|-------|-------|-------|-------|-------|-------|-------|-------|-------|-------|-------|-------|--------|
| 18 | 新規 | 313 | 324 | 345 | 303 | 357 | 335 | 334 | 367 | 343 | 446 | 391 | 452 | 4,310 |
| | 更新 | 852 | 824 | 1,020 | 1,056 | 1,035 | 978 | 1,014 | 902 | 952 | 1,111 | 1,022 | 986 | 11,752 |
| | 変更 | 98 | 97 | 101 | 91 | 96 | 60 | 70 | 44 | 51 | 69 | 73 | 66 | 916 |
| | 計 | 1,263 | 1,245 | 1,466 | 1,450 | 1,488 | 1,373 | 1,418 | 1,313 | 1,346 | 1,626 | 1,486 | 1,504 | 16,978 |
| 19 | 新規 | 373 | 413 | 388 | 364 | 417 | 342 | 459 | 360 | 333 | 452 | 469 | 411 | 4,781 |
| | 更新 | 900 | 822 | 1,018 | 947 | 896 | 958 | 1,017 | 869 | 920 | 1,037 | 1,036 | 1,039 | 11,459 |
| | 変更 | 59 | 66 | 45 | 57 | 69 | 66 | 63 | 77 | 65 | 63 | 71 | 58 | 759 |
| | 計 | 1,332 | 1,301 | 1,451 | 1,368 | 1,382 | 1,366 | 1,539 | 1,306 | 1,318 | 1,552 | 1,576 | 1,508 | 16,999 |
| 20 | 新規 | 433 | 409 | 365 | 430 | 375 | 413 | 430 | 342 | 385 | 443 | 422 | 439 | 4,886 |
| | 更新 | 924 | 802 | 1,101 | 1,034 | 977 | 1,071 | 952 | 917 | 937 | 1,034 | 1,055 | 1,060 | 11,864 |
| | 変更 | 70 | 69 | 56 | 50 | 62 | 72 | 55 | 53 | 47 | 76 | 63 | 79 | 752 |
| | 計 | 1,427 | 1,280 | 1,522 | 1,514 | 1,414 | 1,556 | 1,437 | 1,312 | 1,369 | 1,553 | 1,540 | 1,578 | 17,502 |

2) 訪問調査件数

平成20年度は、一年間で17,516件の訪問調査を行いました。平成20年度から新規申請の調査は、すべて区市町村の職員が行っています。平成20年度は介護保険課職員による新規調査は4,821件、遠隔地の市区町村委託分は31件でした。更新申請、区分変更申請の調査は、社会福祉法人や民間の事業所に委託しており、平成20年度の調査委託先は487か所です。

(件)

| | 4月 | 5月 | 6月 | 7月 | 8月 | 9月 | 10月 | 11月 | 12月 | 1月 | 2月 | 3月 | 計 |
|------|-------|-------|-------|-------|-------|-------|-------|-------|-------|-------|-------|-------|--------|
| 18年度 | 1,193 | 1,303 | 1,407 | 1,465 | 1,568 | 1,346 | 1,464 | 1,335 | 1,292 | 1,528 | 1,411 | 1,646 | 16,958 |
| 19年度 | 1,311 | 1,360 | 1,359 | 1,396 | 1,437 | 1,193 | 1,666 | 1,333 | 1,120 | 1,565 | 1,566 | 1,595 | 16,901 |
| 20年度 | 1,326 | 1,364 | 1,488 | 1,592 | 1,361 | 1,525 | 1,571 | 1,233 | 1,256 | 1,631 | 1,516 | 1,653 | 17,516 |

3) 主治医意見書件数

(件)

| | 4月 | 5月 | 6月 | 7月 | 8月 | 9月 | 10月 | 11月 | 12月 | 1月 | 2月 | 3月 | 計 |
|------|-------|-------|-------|-------|-------|-------|-------|-------|-------|-------|-------|-------|--------|
| 18年度 | 1,299 | 1,233 | 1,390 | 1,468 | 1,516 | 1,349 | 1,481 | 1,324 | 1,351 | 1,458 | 1,490 | 1,537 | 16,896 |
| 19年度 | 1,349 | 1,413 | 1,440 | 1,385 | 1,373 | 1,283 | 1,564 | 1,329 | 1,249 | 1,559 | 1,538 | 1,533 | 17,015 |
| 20年度 | 1,440 | 1,263 | 1,540 | 1,514 | 1,432 | 1,494 | 1,514 | 1,242 | 1,342 | 1,563 | 1,554 | 1,628 | 17,526 |

4) 認定審査件数

(件)

| | 4月 | 5月 | 6月 | 7月 | 8月 | 9月 | 10月 | 11月 | 12月 | 1月 | 2月 | 3月 | 計 |
|------|-------|-------|-------|-------|-------|-------|-------|-------|-------|-------|-------|-------|--------|
| 18年度 | 1,462 | 1,182 | 1,136 | 1,168 | 1,317 | 1,622 | 1,758 | 1,352 | 1,275 | 1,251 | 1,463 | 1,498 | 16,484 |
| 19年度 | 1,376 | 1,372 | 1,304 | 1,388 | 1,318 | 1,268 | 1,285 | 1,454 | 1,218 | 1,226 | 1,489 | 1,486 | 16,184 |
| 20年度 | 1,425 | 1,401 | 1,262 | 1,401 | 1,358 | 1,563 | 1,462 | 1,414 | 1,246 | 1,355 | 1,406 | 1,570 | 16,863 |

5) 要介護（要支援）認定者数

(人)

| 年度 | 被保険者別 | 要支援1 | 要支援2 | 要介護1 | 要介護2 | 要介護3 | 要介護4 | 要介護5 | 計 |
|----|----------|-------|-------|-------|-------|-------|-------|-------|--------|
| 18 | 第1号被保険者 | 2,914 | 1,469 | 1,213 | 1,516 | 1,471 | 1,410 | 1,123 | 11,116 |
| | 65～75歳未満 | 459 | 362 | 159 | 278 | 244 | 198 | 197 | 1,897 |
| | 75歳以上 | 2,455 | 1,107 | 1,054 | 1,238 | 1,227 | 1,212 | 926 | 9,219 |
| | 第2号被保険者 | 48 | 97 | 34 | 62 | 50 | 47 | 42 | 380 |
| | 総 数 | 2,962 | 1,566 | 1,247 | 1,578 | 1,521 | 1,457 | 1,165 | 11,496 |
| | 割合 (%) | 25.77 | 13.62 | 10.85 | 13.73 | 13.23 | 12.67 | 10.13 | 100.00 |
| 19 | 第1号被保険者 | 2,986 | 1,405 | 1,278 | 1,554 | 1,597 | 1,451 | 1,206 | 11,477 |
| | 65～75歳未満 | 518 | 309 | 145 | 273 | 262 | 213 | 181 | 1,901 |
| | 75歳以上 | 2,468 | 1,096 | 1,133 | 1,281 | 1,335 | 1,238 | 1,025 | 9,576 |
| | 第2号被保険者 | 48 | 93 | 32 | 67 | 57 | 38 | 46 | 381 |
| | 総 数 | 3,034 | 1,498 | 1,310 | 1,621 | 1,654 | 1,489 | 1,252 | 11,858 |
| | 割合 (%) | 25.58 | 12.63 | 11.05 | 13.67 | 13.95 | 12.56 | 10.56 | 100.00 |
| 20 | 第1号被保険者 | 3,090 | 1,373 | 1,435 | 1,587 | 1,696 | 1,329 | 1,233 | 11,743 |
| | 65～75歳未満 | 479 | 302 | 176 | 282 | 262 | 166 | 184 | 1,851 |
| | 75歳以上 | 2,611 | 1,071 | 1,259 | 1,305 | 1,434 | 1,163 | 1,049 | 9,892 |
| | 第2号被保険者 | 55 | 84 | 27 | 70 | 39 | 42 | 54 | 371 |
| | 総 数 | 3,145 | 1,457 | 1,462 | 1,657 | 1,735 | 1,371 | 1,287 | 12,114 |
| | 割合 (%) | 25.96 | 12.03 | 12.07 | 13.68 | 14.32 | 11.32 | 10.62 | 100.00 |

※要介護・要支援の状態は、次のように区分されています。

- 要支援1 寝たきりなどにならないよう、支援（リハビリテーションや家事援助）が必要な状態
- 要支援2 立ち上がり、歩行などの日常生活の基本動作が不安定で、日常生活の一部に部分的介護や見守りが必要だが、認知症等がなく、または比較的軽度で状態の維持・改善のための支援が必要な状態
- 要介護1 立ち上がり、歩行などの日常生活の基本動作が不安定で、認知症等により、日常生活の一部に部分的介護が必要な状態
- 要介護2 毎日、日常生活の一部または全般に部分的介護・見守りが必要な状態
- 要介護3 毎日、日常生活の全般に部分的または全面的介護が必要な状態
- 要介護4 毎日、日常生活の全般にほぼ全面的な介護がないと生活が困難な状態
- 要介護5 毎日、日常生活の全てに全面的介護がないと生活が不可能な状態

6 介護保険料

介護保険料は、第1号被保険者と第2号被保険者により、賦課・徴収方法が異なります。

第1号被保険者の保険料は、介護保険の保険者として北区が徴収します。第2号被保険者の保険料は、加入している医療保険の保険者が医療保険の保険料と併せて徴収します。

1) 第1号被保険者の保険料

保険料は3年ごとに見直しを行います。平成15～17年度は6段階設定でしたが、低所得者層の保険料負担を抑えるため、これまでの第2段階を細分化し、平成18年度から7段階設定に変更しました。

平成18～20年度の北区介護保険料の基準月額額は、4,287円です。

保険料の徴収方法は、高齢・退職・障害・遺族年金等が18万円以上の方は年金から控除（特別徴収）し、それ以外の方は納付書または口座振替により納付（普通徴収）します。

2) 所得段階別保険料(平成18～20年度・年額)及び第1号被保険者数

(被保険者：人、構成比：%)

| 区分 | 該当する方 | 基準保険料に対する比率 | 保険料(円) | 18年度末 | | 19年度末 | | 20年度末 | |
|------|--|-------------|--------|--------|-------|--------|-------|--------|-------|
| | | | | 被保険者 | 構成比 | 被保険者 | 構成比 | 被保険者 | 構成比 |
| 第1段階 | 生活保護受給者および老齢福祉年金受給者で、世帯全員が区民税非課税の方 | ×0.50 | 25,700 | 3,643 | 4.86 | 3,704 | 4.84 | 3,906 | 4.99 |
| 第2段階 | 世帯全員が区民税非課税で、本人の前年の合計所得金額＋課税年金収入額が80万円以下の方 | ×0.50 | 25,700 | 12,729 | 16.99 | 13,356 | 17.45 | 13,782 | 17.59 |
| 第3段階 | 世帯全員が区民税非課税で、第1・第2段階以外の方 | ×0.72 | 37,000 | 8,339 | 11.13 | 9,022 | 11.79 | 9,395 | 11.99 |
| 第4段階 | 本人が区民税非課税で、区民税が課税されている世帯員がいる方 | ×1.00 | 51,400 | 19,032 | 25.4 | 18,788 | 24.55 | 18,923 | 24.15 |
| 第5段階 | 本人が区民税課税で、前年の合計所得金額が200万円未満の方 | ×1.25 | 64,300 | 17,562 | 23.43 | 17,775 | 23.23 | 18,169 | 23.19 |
| 第6段階 | 本人が区民税課税で、前年の合計所得金額が200万円以上500万円未満の方 | ×1.50 | 77,200 | 10,306 | 13.75 | 10,489 | 13.7 | 10,725 | 13.69 |
| 第7段階 | 本人が区民税課税で、前年の合計所得金額が500万円以上の方 | ×1.75 | 90,000 | 3,329 | 4.44 | 3,401 | 4.44 | 3,441 | 4.39 |
| 計 | | | | 74,940 | 100.0 | 76,535 | 100.0 | 78,341 | 100.0 |

3) 税制改正により保険料の所得段階が上がった場合の特例措置

税制改正の影響により所得段階区分が上がる方に対し、保険料負担の急激な増加を避けるため、平成18～20年度に特例措置を行うこととしました。

| 所得段階 | | 保険料額（年額）（円） | | |
|--------------------------|--------|-------------|--------|--------|
| | | 18年度 | 19年度 | 20年度 |
| 本徴収の所得段階が第4段階の方で | | | | |
| 税制改正がないものとした場合に該当する所得段階が | 第1段階の方 | 34,000 | 42,700 | 42,700 |
| | 第2段階の方 | 34,000 | 42,700 | 42,700 |
| | 第3段階の方 | 41,700 | 46,300 | 46,300 |
| 本徴収の所得段階が第5段階の方で | | | | |
| 税制改正がないものとした場合に該当する所得段階が | 第1段階の方 | 38,600 | 51,400 | 51,400 |
| | 第2段階の方 | 38,600 | 51,400 | 51,400 |
| | 第3段階の方 | 45,800 | 55,000 | 55,000 |
| | 第4段階の方 | 55,600 | 59,700 | 59,700 |

4) 第1号被保険者保険料の収納状況

| | | 調定額(円) | 収入済額(円) (還付未済額を含む) | 不納欠損額 (円) | 収入未済額 (円) | 収納率 (%) | 備考(円) (還付未済額) | |
|----|-------------|---------------|-----------------------|---------------|--------------|-------------|------------------|-----------|
| 18 | 現 年 分 | 特別徴収 | 2,953,873,784 | 2,959,475,715 | 0 | 0 | 100.19 | 5,601,931 |
| | | 普通徴収 | 781,237,734 | 659,908,213 | 0 | 121,432,322 | 84.47 | 102,801 |
| | | 計 | 3,735,111,518 | 3,619,383,928 | 0 | 121,432,322 | 96.90 | 5,704,732 |
| | 滞納繰越分 | 181,541,067 | 21,859,147 | 63,944,099 | 95,737,821 | 12.04 | | |
| | 総計 | 3,916,652,585 | 3,641,243,075 | 63,944,099 | 217,170,143 | 92.97 | 5,704,732 | |
| 19 | 現 年 分 | 特別徴収 | 3,233,606,910 | 3,240,573,274 | 0 | 0 | 100.22 | 6,966,364 |
| | | 普通徴収 | 638,563,585 | 518,091,680 | 0 | 120,725,519 | 81.13 | 253,614 |
| | | 計 | 3,872,170,495 | 3,758,664,954 | 0 | 120,725,519 | 97.07 | 7,219,978 |
| | 滞納繰越分 | 217,170,143 | 26,355,123 | 66,160,011 | 124,655,009 | 12.14 | | |
| | 総計 | 4,089,340,638 | 3,785,020,077 | 66,160,011 | 245,380,528 | 92.56 | 7,219,978 | |
| 20 | 現 年 分 | 特別徴収 | 3,308,562,859 | 3,316,683,285 | 0 | 0 | 100.25 | 8,120,426 |
| | | 普通徴収 | 649,973,651 | 522,031,685 | 0 | 128,786,926 | 80.32 | 844,960 |
| | | 計 | 3,958,536,510 | 3,838,714,970 | 0 | 128,786,926 | 96.97 | 8,965,386 |
| | 滞納繰越分 | 245,380,528 | 23,409,872 | 91,740,968 | 130,229,688 | 9.54 | | |
| | 総計 | 4,203,917,038 | 3,862,124,842 | 91,740,968 | 259,016,614 | 91.87 | 8,965,386 | |

※ 調定額－(収入済額－還付未済額)－不納欠損額＝収入未済額

5) 介護保険料の減免の実施状況

災害や生計中心者の死亡、入院、失業等による著しい減収等の特別の事由に該当する場合の保険料の減免を行いました。

| 年度 | 申請件数 | 承認件数 | 不承認件数 | 取り下げ件数 | 減免額(円) |
|----|------|------|-------|--------|---------|
| 18 | 14 | 12 | 2 | 0 | 271,000 |
| 19 | 21 | 20 | 0 | 1 | 409,657 |
| 20 | 11 | 11 | 0 | 0 | 237,100 |

6) 介護保険料の減額の実施状況(区独自施策)

平成13年10月からの本来額徴収を機に、生活困窮者に対する保険料の減額を実施しました。

| 年度 | 申請件数 | 承認件数 | 不承認件数 | 取り下げ件数 | 減免額(円) |
|----|------|------|-------|--------|---------|
| 18 | 126 | 93 | 30 | 3 | 908,715 |
| 19 | 94 | 81 | 13 | 0 | 865,393 |
| 20 | 83 | 78 | 5 | 0 | 837,144 |

7 介護給付・予防給付

介護給付は、要介護者に対して行う法定給付です。

予防給付は、要支援者に対して行う法定給付です。ただし、予防給付には施設給付がありません。

1) 介護給付(予防給付)の支給件数

(1) 居宅介護(支援)サービス受給者数 [居宅介護(支援)サービス計画費を除く]

指定居宅サービス事業者から訪問介護及び訪問看護等の居宅サービスを受けた場合に行われる介護サービスです。

(件)

| 年度 | 区分 | 要支援1 | 要支援2 | 経過的要介護 | 要介護1 | 要介護2 | 要介護3 | 要介護4 | 要介護5 | 計 |
|----|---------|--------|--------|--------|--------|--------|--------|-------|-------|--------|
| 18 | 第1号被保険者 | 11,103 | 6,074 | 13,337 | 18,371 | 13,273 | 10,788 | 7,958 | 5,373 | 86,277 |
| | 第2号被保険者 | 165 | 379 | 230 | 616 | 633 | 365 | 317 | 285 | 2,990 |
| | 計 | 11,268 | 6,453 | 13,567 | 18,987 | 13,906 | 11,153 | 8,275 | 5,658 | 89,267 |
| 19 | 第1号被保険者 | 22,913 | 12,445 | 56 | 11,524 | 13,920 | 11,180 | 8,140 | 5,710 | 85,888 |
| | 第2号被保険者 | 319 | 636 | 0 | 241 | 625 | 434 | 274 | 231 | 2,760 |
| | 計 | 23,232 | 13,081 | 56 | 11,765 | 14,545 | 11,614 | 8,414 | 5,941 | 88,648 |
| 20 | 第1号被保険者 | 24,255 | 12,799 | 6 | 12,148 | 13,975 | 11,952 | 8,134 | 6,123 | 89,392 |
| | 第2号被保険者 | 367 | 676 | 0 | 223 | 625 | 374 | 238 | 277 | 2,780 |
| | 計 | 24,622 | 13,475 | 6 | 12,371 | 14,600 | 12,326 | 8,372 | 6,400 | 92,172 |

注) 1人が複数の種類のサービスを受けた場合は、1件として計算されます。

(2) 居宅介護(支援)福祉用具購入費支給件数(再掲)

入浴、排泄等に使用する福祉用具を購入した場合、年間で10万円までの購入費に対して9割を支給します。

要介護度別件数

(件)

| 年度 | 区分 | 要支援1 | 要支援2 | 経過的要介護 | 要介護1 | 要介護2 | 要介護3 | 要介護4 | 要介護5 | 計 |
|----|---------|------|------|--------|------|------|------|------|------|-------|
| 18 | 第1号被保険者 | 144 | 101 | 82 | 172 | 220 | 235 | 149 | 47 | 1,150 |
| | 第2号被保険者 | 3 | 8 | 4 | 10 | 11 | 13 | 9 | 9 | 67 |
| | 計 | 147 | 109 | 86 | 182 | 231 | 248 | 158 | 56 | 1,217 |
| 19 | 第1号被保険者 | 250 | 164 | 0 | 121 | 240 | 270 | 166 | 63 | 1,274 |
| | 第2号被保険者 | 5 | 5 | 0 | 4 | 22 | 11 | 13 | 5 | 65 |
| | 計 | 255 | 169 | 0 | 125 | 262 | 281 | 179 | 68 | 1,339 |
| 20 | 第1号被保険者 | 260 | 173 | 0 | 123 | 231 | 239 | 99 | 68 | 1,193 |
| | 第2号被保険者 | 5 | 11 | 0 | 2 | 14 | 14 | 8 | 7 | 61 |
| | 計 | 265 | 184 | 0 | 125 | 245 | 253 | 107 | 75 | 1,254 |

品目別件数

(件)

| 年度 | 腰掛便座 | 特殊尿器 | 入浴補助器 | 簡易浴槽 | 移動用リフト | 計 |
|----|------|------|-------|------|--------|-------|
| 18 | 438 | 4 | 967 | 1 | 5 | 1,415 |
| 19 | 462 | 4 | 1,155 | 3 | 3 | 1,627 |
| 20 | 408 | 2 | 1,036 | 2 | 8 | 1,456 |

注) ・一回の申請で複数の品目購入費を支給した場合、要介護度別は1件で計算していますが、品目別は、それぞれ計算しています。

・同一人へ複数回の支給が行われた場合、要介護度別・品目別ともにそれぞれ計算しています。

(3) 居宅介護(支援)住宅改修費支給件数(再掲)

居住地の手すりの取り付け等の住宅改修をした場合、20万円までの改修費に対し9割を支給します。

要介護度別件数

(件)

| 年度 | 区分 | 要支援1 | 要支援2 | 経過的要介護 | 要介護1 | 要介護2 | 要介護3 | 要介護4 | 要介護5 | 計 |
|----|---------|------|------|--------|------|------|------|------|------|-----|
| 18 | 第1号被保険者 | 126 | 70 | 92 | 139 | 133 | 143 | 84 | 26 | 813 |
| | 第2号被保険者 | 3 | 10 | 1 | 10 | 8 | 7 | 6 | 4 | 49 |
| | 計 | 129 | 80 | 93 | 149 | 141 | 150 | 90 | 30 | 862 |
| 19 | 第1号被保険者 | 200 | 116 | 0 | 102 | 153 | 143 | 64 | 21 | 799 |
| | 第2号被保険者 | 1 | 7 | 0 | 1 | 12 | 12 | 7 | 0 | 40 |
| | 計 | 201 | 123 | 0 | 103 | 165 | 155 | 71 | 21 | 839 |
| 20 | 第1号被保険者 | 251 | 120 | 0 | 105 | 163 | 147 | 81 | 22 | 889 |
| | 第2号被保険者 | 7 | 7 | 0 | 5 | 9 | 4 | 1 | 0 | 33 |
| | 計 | 258 | 127 | 0 | 110 | 172 | 151 | 82 | 22 | 922 |

工事別件数

(件)

| 年度 | 手すりの取付 | 段差解消 | 床材変更 | 扉の取替 | 洋式便器などへの取替 | 計 |
|----|--------|------|------|------|------------|-------|
| 18 | 775 | 206 | 30 | 88 | 42 | 1,141 |
| 19 | 791 | 217 | 34 | 64 | 45 | 1,151 |
| 20 | 709 | 155 | 106 | 74 | 29 | 1,073 |

注) ・一度の工事で複数の種類の工事が行われた場合、要介護度別は1件で計算していますが、工事の種類別はそれぞれ計算しています。

・同一人へ複数回の支給が行われた場合、要介護度別・工事の種類別ともにそれぞれ計算しています。

(4) 居宅介護（支援）サービス計画費支給件数（特例分含む）

指定居宅介護支援事業者から居宅介護支援（居宅サービス計画の作成、事業者との利用調整等）を要介護者等が受けた場合に行われる保険給付です。

(件)

| 年度 | 要支援1 | 要支援2 | 経過的要介護 | 要介護1 | 要介護2 | 要介護3 | 要介護4 | 要介護5 | 計 |
|----|--------|--------|--------|--------|--------|--------|-------|-------|--------|
| 18 | 11,422 | 6,523 | 13,346 | 17,775 | 12,709 | 9,779 | 7,035 | 5,028 | 83,617 |
| 19 | 23,008 | 12,768 | 0 | 10,745 | 13,316 | 10,144 | 7,122 | 5,285 | 82,388 |
| 20 | 24,294 | 13,019 | 1 | 11,170 | 13,117 | 10,421 | 6,912 | 5,499 | 84,433 |

(5) 施設介護サービス受給者数

介護老人福祉施設、介護老人保健施設及び介護療養型医療施設の施設サービスを受けた場合に行われる保険給付です。

(人)

| 年度 | 区分 | 要支援1 | 要支援2 | 要介護1 | 要介護2 | 要介護3 | 要介護4 | 要介護5 | 計 |
|----|---------|------|------|-------|-------|-------|-------|-------|--------|
| 18 | 第1号被保険者 | 23 | 103 | 1,449 | 2,224 | 4,367 | 6,695 | 5,051 | 19,912 |
| | 第2号被保険者 | 0 | 0 | 12 | 56 | 78 | 100 | 91 | 337 |
| | 計 | 23 | 103 | 1,461 | 2,280 | 4,445 | 6,795 | 5,142 | 20,249 |
| 19 | 第1号被保険者 | 15 | 64 | 1,177 | 2,452 | 4,898 | 6,816 | 5,487 | 20,909 |
| | 第2号被保険者 | 0 | 0 | 24 | 33 | 95 | 117 | 114 | 383 |
| | 計 | 15 | 64 | 1,201 | 2,485 | 4,993 | 6,933 | 5,601 | 21,292 |
| 20 | 第1号被保険者 | 0 | 33 | 1,018 | 2,574 | 5,722 | 6,733 | 5,648 | 21,728 |
| | 第2号被保険者 | 0 | 0 | 30 | 51 | 86 | 92 | 131 | 390 |
| | 計 | 0 | 33 | 1,048 | 2,625 | 5,808 | 6,825 | 5,779 | 22,118 |

(6) 地域密着型サービス受給者数

認知症対応型通所介護、夜間対応型訪問介護、認知症対応型共同生活介護の地域密着型サービスを受けた場合に行われる保険給付です。

(人)

| 年度 | 区分 | 要支援1 | 要支援2 | 経過的要介護 | 要介護1 | 要介護2 | 要介護3 | 要介護4 | 要介護5 | 計 |
|----|---------|------|------|--------|-------|-------|-------|------|------|-------|
| 18 | 第1号被保険者 | 93 | 36 | 104 | 1,180 | 1,382 | 1,417 | 859 | 419 | 5,490 |
| | 第2号被保険者 | 0 | 0 | 0 | 6 | 6 | 2 | 0 | 0 | 14 |
| | 計 | 93 | 36 | 104 | 1,186 | 1,388 | 1,419 | 859 | 419 | 5,504 |
| 19 | 第1号被保険者 | 103 | 29 | 1 | 1,358 | 1,527 | 1,520 | 961 | 586 | 6,085 |
| | 第2号被保険者 | 0 | 0 | 0 | 4 | 2 | 17 | 0 | 0 | 23 |
| | 計 | 103 | 29 | 1 | 1,362 | 1,529 | 1,537 | 961 | 586 | 6,108 |
| 20 | 第1号被保険者 | 79 | 45 | 0 | 1,477 | 1,479 | 1,728 | 913 | 627 | 6,348 |
| | 第2号被保険者 | 0 | 4 | 0 | 9 | 1 | 8 | 1 | 0 | 23 |
| | 計 | 79 | 49 | 0 | 1,486 | 1,480 | 1,736 | 914 | 627 | 6,371 |

2) 介護給付(予防給付)の受給者数

(1) 審査月別居宅介護(支援)サービス受給者数(償還払い分を除く)

(人)

| 年度 | 4月 | 5月 | 6月 | 7月 | 8月 | 9月 | 10月 | 11月 | 12月 | 1月 | 2月 | 3月 | 計 |
|----|-------|-------|-------|-------|-------|-------|-------|-------|-------|-------|-------|-------|--------|
| 18 | 7,768 | 7,508 | 7,506 | 7,486 | 7,420 | 7,375 | 7,422 | 7,420 | 7,358 | 7,400 | 7,325 | 7,279 | 89,267 |
| 19 | 7,292 | 7,330 | 7,260 | 7,272 | 7,334 | 7,470 | 7,384 | 7,426 | 7,467 | 7,475 | 7,409 | 7,529 | 88,648 |
| 20 | 7,543 | 7,518 | 7,675 | 7,706 | 7,606 | 7,564 | 7,650 | 7,728 | 7,806 | 7,818 | 7,771 | 7,787 | 92,172 |

(2) 審査月別施設介護サービス受給者数

(人)

| 年度 | 4月 | 5月 | 6月 | 7月 | 8月 | 9月 | 10月 | 11月 | 12月 | 1月 | 2月 | 3月 | 計 |
|----|-------|-------|-------|-------|-------|-------|-------|-------|-------|-------|-------|-------|--------|
| 18 | 1,661 | 1,626 | 1,663 | 1,659 | 1,663 | 1,695 | 1,713 | 1,725 | 1,708 | 1,710 | 1,716 | 1,710 | 20,249 |
| 19 | 1,719 | 1,741 | 1,761 | 1,806 | 1,787 | 1,780 | 1,783 | 1,808 | 1,778 | 1,796 | 1,765 | 1,768 | 21,292 |
| 20 | 1,773 | 1,760 | 1,831 | 1,828 | 1,835 | 1,849 | 1,829 | 1,847 | 1,847 | 1,902 | 1,905 | 1,912 | 22,118 |

(3) 審査月別地域密着型サービス受給者数(予防含む)

(人)

| 年度 | 4月 | 5月 | 6月 | 7月 | 8月 | 9月 | 10月 | 11月 | 12月 | 1月 | 2月 | 3月 | 計 |
|----|-----|-----|-----|-----|-----|-----|-----|-----|-----|-----|-----|-----|-------|
| 18 | --- | 443 | 439 | 483 | 494 | 494 | 496 | 514 | 517 | 470 | 497 | 503 | 5,350 |
| 19 | 516 | 521 | 519 | 523 | 504 | 506 | 520 | 523 | 523 | 526 | 529 | 522 | 6,232 |
| 20 | 528 | 539 | 536 | 530 | 536 | 504 | 565 | 533 | 533 | 553 | 562 | 558 | 6,477 |

3) 介護給付（予防給付）の種類別支給状況

| サービスの種別 | | 件数（件） | | |
|----------------------------|--------------------|----------------|----------------|----------------|
| | | 18年度 | 19年度 | 20年度 |
| 現 物 給 付 費 | 訪問・通所サービス(小計) | 129,685 | 101,861 | 104,980 |
| | 訪問介護 | 49,633 | 33,248 | 32,460 |
| | 訪問入浴介護 | 4,049 | 3,999 | 4,174 |
| | 訪問看護 | 9,338 | 8,673 | 8,886 |
| | 訪問リハビリテーション | 264 | 499 | 977 |
| | 通所介護 | 23,797 | 20,839 | 22,694 |
| | 通所リハビリテーション | 4,676 | 3,899 | 3,796 |
| | 福祉用具貸与 | 37,928 | 30,704 | 31,993 |
| | 短期入所サービス(小計) | 6,444 | 7,197 | 7,972 |
| | 短期入所生活介護 | 5,885 | 6,685 | 7,513 |
| | 短期入所療養介護(老健) | 543 | 509 | 457 |
| | 短期入所療養介護(病院) | 16 | 3 | 2 |
| | その他サービス(小計) | 22,922 | 23,396 | 26,229 |
| | 居宅療養管理指導 | 19,358 | 19,067 | 21,014 |
| | 特定施設入居者生活介護 | 3,564 | 4,329 | 5,214 |
| | 特定診療費 | 0 | 0 | 1 |
| | 居宅介護支援 | 65,643 | 46,545 | 47,053 |
| | 公費負担医療等 | (3,754) | (3,860) | (3,799) |
| | 居宅介護サービス 計 | 224,694 | 178,999 | 186,234 |
| | 施設介護サービス 計 | 20,768 | 21,687 | 22,263 |
| | 介護老人福祉施設 | 11,488 | 12,408 | 13,724 |
| | 介護老人保健施設 | 6,188 | 6,450 | 6,084 |
| | 介護療養型医療施設 | 3,092 | 2,829 | 2,455 |
| | 特定診療費 | (3,082) | (2,747) | (2,363) |
| | 食事費用 | (4) | (1) | (0) |
| | 緊急時施設療養費 | (0) | (0) | (1) |
| | 特定入所者介護サービス | (16,546) | (17,325) | (18,729) |
| | 介護予防訪問・通所サービス(小計) | 24,123 | 47,788 | 52,362 |
| | 介護予防訪問介護 | 13,787 | 27,555 | 28,024 |
| | 介護予防訪問入浴介護 | 63 | 79 | 86 |
| | 介護予防訪問看護 | 739 | 1,441 | 1,751 |
| | 介護予防訪問リハビリテーション | 17 | 92 | 243 |
| | 介護予防通所介護 | 4,441 | 9,529 | 11,815 |
| | 介護予防通所リハビリテーション | 947 | 2,034 | 1,815 |
| | 介護予防福祉用具貸与 | 4,129 | 7,058 | 8,628 |
| | 介護予防短期入所サービス(小計) | 184 | 377 | 390 |
| | 介護予防短期入所生活介護 | 162 | 343 | 365 |
| | 介護予防短期入所療養介護(老健) | 22 | 34 | 25 |
| | 介護予防短期入所療養介護(病院) | 0 | 0 | 0 |
| | 介護予防その他サービス(小計) | 1,798 | 3,728 | 4,437 |
| | 介護予防居宅療養管理指導 | 1,479 | 2,951 | 3,500 |
| | 介護予防特定施設入居者生活介護 | 319 | 777 | 937 |
| | 介護予防支援 | 17,974 | 35,840 | 37,379 |
| | 介護予防サービス 計 | 44,079 | 87,733 | 94,568 |
| | 地域密着型サービス 計 | 5,705 | 6,356 | 6,716 |
| 認知症対応型共同生活介護 | 1,843 | 1,659 | 1,414 | |
| 夜間対応型訪問介護 | 0 | 140 | 325 | |
| 認知症対応型通所介護 | 3,734 | 4,417 | 4,847 | |
| 介護予防認知症対応型共同生活介護 | 0 | 8 | 6 | |
| 介護予防認知症対応型通所介護 | 128 | 132 | 124 | |
| 現物給付費 合計 | 295,246 | 294,775 | 309,781 | |
| 償 還 払 給 付 費 | 住宅改修 | 862 | 839 | 922 |
| | 福祉用具購入 | 1,217 | 1,339 | 1,254 |
| | その他償還払い | 17 | 12 | 33 |
| | 高額介護サービス | 21,564 | 22,204 | 24,249 |
| 償還払給付費 合計 | 23,660 | 24,394 | 26,458 | |
| 総合計（現物給付費＋償還払給付費） | 318,906 | 319,169 | 336,239 | |

※（ ）内は、合計に含まない。

| サービスの種別 | | 金額 (円) | | |
|-----------------------------|-----------------------|-----------------------|-----------------------|----------------------|
| | | 18年度 | 19年度 | 20年度 |
| 現物給付費 | 訪問・通所サービス (小計) | 5,602,267,125 | 4,932,414,622 | 4,958,464,425 |
| | 訪問介護 | 2,988,425,198 | 2,428,245,535 | 2,289,892,526 |
| | 訪問入浴介護 | 196,443,579 | 201,264,484 | 198,271,169 |
| | 訪問看護 | 327,422,934 | 315,897,298 | 312,943,778 |
| | 訪問リハビリテーション | 6,333,777 | 11,512,108 | 23,433,877 |
| | 通所介護 | 1,338,154,140 | 1,317,070,055 | 1,464,124,838 |
| | 通所リハビリテーション | 230,298,413 | 217,057,360 | 208,731,140 |
| | 福祉用具貸与 | 515,189,084 | 441,367,782 | 461,067,097 |
| | 短期入所サービス (小計) | 368,181,514 | 420,478,989 | 466,789,863 |
| | 短期入所生活介護 | 326,310,239 | 380,691,922 | 431,279,484 |
| | 短期入所療養介護 (老健) | 40,479,778 | 39,563,580 | 35,403,129 |
| | 短期入所療養介護 (病院) | 1,391,497 | 223,487 | 107,250 |
| | その他サービス (小計) | 762,139,225 | 922,452,368 | 956,644,233 |
| | 居宅療養管理指導 | 133,783,010 | 130,684,536 | 150,005,440 |
| | 特定施設入居者生活介護 | 628,356,215 | 791,767,832 | 806,633,483 |
| | 特定診療費 | 0 | 0 | 5,310 |
| | 居宅介護支援 | 727,847,868 | 556,962,802 | 570,313,175 |
| | 公費負担医療等 | 33,811,587 | 35,722,298 | 36,451,608 |
| | 居宅介護サービス 計 | 7,494,247,319 | 6,868,031,079 | 6,988,663,304 |
| | 施設介護サービス 計 | 5,824,595,145 | 6,089,053,595 | 6,226,428,012 |
| | 介護老人福祉施設 | 2,818,319,850 | 3,032,051,008 | 3,327,004,777 |
| | 介護老人保健施設 | 1,480,411,260 | 1,553,356,172 | 1,463,733,992 |
| | 介護療養型医療施設 | 994,743,102 | 937,268,141 | 814,900,226 |
| | 特定診療費 | 67,501,143 | 70,161,894 | 68,235,876 |
| | 食事費用 | 163,930 | 2,310 | 0 |
| | 緊急時施設療養費 | 0 | 0 | 360 |
| | 特定入所者介護サービス | 463,455,860 | 496,214,070 | 552,552,781 |
| | 介護予防訪問・通所サービス (小計) | 527,034,142 | 1,057,058,928 | 1,138,937,626 |
| | 介護予防訪問介護 | 297,021,244 | 588,573,767 | 586,062,783 |
| | 介護予防訪問入浴介護 | 1,835,390 | 2,147,302 | 2,669,489 |
| | 介護予防訪問看護 | 18,529,609 | 33,673,282 | 41,209,399 |
| | 介護予防訪問リハビリテーション | 393,079 | 1,973,975 | 5,011,922 |
| | 介護予防通所介護 | 138,933,710 | 305,399,196 | 366,034,721 |
| | 介護予防通所リハビリテーション | 35,814,832 | 77,416,158 | 70,073,638 |
| | 介護予防福祉用具貸与 | 34,506,278 | 47,875,248 | 67,875,674 |
| | 介護予防短期入所サービス (小計) | 5,155,515 | 11,594,958 | 12,601,159 |
| | 介護予防短期入所生活介護 | 3,939,201 | 9,886,526 | 11,174,433 |
| | 介護予防短期入所療養介護 (老健) | 1,216,314 | 1,708,432 | 1,426,726 |
| | 介護予防短期入所療養介護 (病院) | 0 | 0 | 0 |
| | 介護予防その他サービス (小計) | 42,408,169 | 98,420,372 | 123,700,767 |
| | 介護予防居宅療養管理指導 | 9,816,010 | 20,474,190 | 24,797,530 |
| 介護予防特定施設入居者生活介護 | 32,592,159 | 77,946,182 | 98,903,237 | |
| 介護予防支援 | 86,029,054 | 160,306,704 | 167,149,756 | |
| 介護予防サービス 計 | 660,626,880 | 1,327,380,962 | 1,442,389,308 | |
| 地域密着型サービス 計 | 719,108,937 | 778,022,022 | 755,200,493 | |
| 認知症対応型共同生活介護 | 439,999,176 | 398,816,136 | 339,685,092 | |
| 夜間対応型訪問介護 | 0 | 3,154,638 | 8,757,983 | |
| 認知症対応型通所介護 | 275,099,418 | 370,009,870 | 400,412,974 | |
| 介護予防認知症対応型共同生活介護 | 0 | 1,885,058 | 1,458,887 | |
| 介護予防認知症対応型通所介護 | 4,010,343 | 4,156,320 | 4,885,557 | |
| 現物給付費 合計 | 14,698,578,281 | 15,062,487,658 | 15,412,681,117 | |
| 償還払給付費 | 住宅改修 | 78,745,034 | 80,458,618 | 80,158,027 |
| | 福祉用具購入 | 35,693,579 | 38,210,644 | 38,640,914 |
| | その他償還払い | 723,189 | 232,293 | 581,564 |
| | 高額介護サービス | 207,012,463 | 224,437,434 | 241,172,995 |
| | 償還払給付費 合計 | 322,174,265 | 343,338,989 | 360,553,500 |
| 給付費 計 (現物給付費+償還払給付費) | 15,020,752,546 | 15,405,826,647 | 15,773,234,617 | |
| 審査支払い手数料 | 27,890,575 | 27,870,340 | 29,258,385 | |
| 総合計 (給付費計+審査支払い手数料) | 15,048,643,121 | 15,433,696,987 | 15,802,493,002 | |

8 地域支援事業

被保険者が要介護状態になることを予防するとともに、要介護状態等になった場合においても可能な限り、地域において自立した生活を営むことができるよう支援することを目的に、介護予防事業、包括的支援事業等を実施します。

1) 介護予防

要支援、要介護状態になることを予防するため、特定健康診査等と併せて実施する「おたっしや健診」で介護予防事業への参加が必要な高齢者（特定高齢者）を把握し、地域包括支援センターにて介護予防ケアプランを作成、運動器の機能の向上・栄養改善・口腔機能向上のための介護予防教室に参加を促します。

また、一般高齢者を対象に介護予防の普及啓発のため、講演会や講座を実施します。

(1) 特定高齢者事業

| 教室名 | 18年度 | | 19年度 | | 20年度 | |
|------------------|------|---------|------|---------|------|---------|
| | 教室数 | 参加者数(人) | 教室数 | 参加者数(人) | 教室数 | 参加者数(人) |
| 元気アップマシントレーニング教室 | 9 | 130 | 9 | 123 | 9 | 76 |
| おたっしや筋力アップ体操教室 | 18 | 272 | 30 | 394 | 30 | 435 |
| おたっしや栄養教室 | 1 | 12 | 6 | 58 | 4 | 26 |
| お口のかむかむ教室 | 1 | 13 | 3 | 33 | 6 | 50 |

(2) 一般高齢者事業

①各種教室

| 教室名 | 18年度 | | 19年度 | | 20年度 | |
|-----------------|------|----------|------|---------|------|---------|
| | 教室数 | 参加者数(人) | 教室数 | 参加者数(人) | 教室数 | 参加者数(人) |
| 水中運動教室 | 11 | 217 | 5 | 72 | 5 | 96 |
| シニア望健講座(注1) | 10 | 256 | 5 | 86 | 4 | 80 |
| 70歳からはつらつ介護予防教室 | 6 | 80 | 4 | 70 | 3 | 57 |
| シニア栄養教室 | 4 | 87 | 8 | 135 | 4 | 68 |
| 脳の健康教室 | 3 | 50 | 6 | 145 | 6 | 138 |
| 筋力アップ体操教室(注2) | 14会場 | 延べ37,273 | | | | |
| 骨盤底筋体操教室 | | | 2 | 41 | 3 | 120 |
| おたっしや事業体験講座 | | | 6 | 190 | 12 | 189 |

(注1) 18年度名称はシニア元気塾

(注2) 19年度より一般会計の血液さらさら・元気いきいき事業へ

②普及啓発

ア、介護予防講演会等

| | 内容 | 参加者数(人) |
|------|---------------------------|---------|
| 18年度 | 尿失禁予防講演会及び運動器の機能向上のための講演会 | 162 |
| 19年度 | 老年学公開講座 | 1,029 |
| | 介護予防フェア | 304 |
| | 民生委員児童委員、高齢福祉部会研修 | 45 |
| 20年度 | 老年学公開講座 | 1,520 |
| | 介護予防講演会(身近な介護予防 お口のケア) | 135 |
| | 介護予防フェア | 246 |

イ、出前健康はつらつ講座(運動・栄養・認知症予防・口腔)

| | 回数 | 参加者数(人) |
|------|----|---------|
| 18年度 | 77 | 2,186 |
| 19年度 | 46 | 1,439 |
| 20年度 | 56 | 1,406 |

ウ、広報、パンフレットの作成

2) 包括的支援事業

地域包括支援センターは、高齢者が住み慣れた地域で尊厳あるその人らしい生活を送るために、介護サービスをはじめ、福祉、医療、権利擁護などさまざまなサービスを包括的・継続的に提供していく総合機関として設置されました。北区は直営型が3カ所と委託型が9カ所整備されています。

| 施設名 | 所在地 | 設置年月 |
|--------------------|----------------------------|--------|
| 王子地域包括支援センター | 北区王子本町1-15-22 区役所第一庁舎1階 | 18年4月 |
| 赤羽地域包括支援センター | 北区赤羽南1-13-1 赤羽会館6階 | 18年4月 |
| 滝野川地域包括支援センター | 北区西ヶ原1-19-12 滝野川福祉保健センター1階 | 18年4月 |
| 王子光照苑地域包括支援センター | 北区王子3-3-1 | 19年10月 |
| 浮間さくら荘地域包括支援センター | 北区浮間3-11-26 | 19年10月 |
| 桐ヶ丘やまぶき荘地域包括支援センター | 北区桐ヶ丘1-16-26 | 20年4月 |
| 西が丘園地域包括支援センター | 北区西が丘3-16-27 | 20年4月 |
| 清水坂あじさい荘地域包括支援センター | 北区中十条4-16-32 | 20年4月 |
| みずべの苑地域包括支援センター | 北区志茂3-6-13 | 19年10月 |
| 滝野川西地域包括支援センター | 北区滝野川2-32-12 滝野川病院5階 | 20年4月 |
| 飛鳥晴山苑地域包括支援センター | 北区西ヶ原4-51-1 | 20年5月 |
| 上中里つつじ荘地域包括支援センター | 北区上中里2-45-2 | 19年10月 |

(1) 介護予防ケアマネジメント事業

特定高齢者が要介護状態等になることを予防するため、その心身の状況等に応じて、対象者自らの選択に基づき、介護予防ケアマネジメント事業を実施しています。

(2) 総合相談支援事業

地域の高齢者が、住み慣れた地域で安心して生活を継続していくことができるようにするため、必要な支援を把握し、適切なサービス、関係機関及び制度の利用につなげる支援を行っています。

(ア) 認知症高齢者総合支援事業

| 事業名 | 18年度 | | 19年度 | | 20年度 | |
|-----------------------------------|------|-------------|------|-------------|------|-------------|
| | 回数 | 参加者数 (人) | 回数 | 参加者数 (人) | 回数 | 参加者数 (人) |
| 認知症高齢者介護者懇談会 | 16 | 83 | 33 | 125 | 35 | 171 |
| 家族介護者教室 | 32 | 811 | 28 | 680 | 11 | 239 |
| ものわすれ相談 | 4 | 21 | 3 | 20 | 20 | 49 |
| 認知症高齢者訪問相談(専門医師の訪問) | 36 | | 17 | | 13 | |
| 認知症サポーター養成講座 | 30 | 769 | 40 | 1,741 | 46 | 1,397 |
| 認知症サポーター養成交流会 | 2 | 71 | 5 | 163 | 1 | 43 |
| 「北区認知症地域包括ケア共通シート(導入編)」研修会及び事例検討会 | | | 17 | 68 | 15 | 135 |

(イ) 高齢者地域自立支援ネットワーク事業(おたがいさまネットワーク)

| 登録者・協力員・機関・団体 | 18年度 | 19年度 | 20年度 |
|---------------|-------|-------|-------|
| | 人数等 | 人数等 | 人数等 |
| サービス登録者 | 552人 | 564人 | 535人 |
| 専門協力員(民生委員) | 300人 | 270人 | 314人 |
| 協力員 | 89人 | 85人 | 87人 |
| 協力機関 | 7機関 | 7機関 | 7機関 |
| 協力団体 | 655団体 | 655団体 | 793団体 |

(3) 権利擁護事業

適切なサービスにつながらない等、困難な状況にある高齢者が、地域において安心して尊厳のある生活を行うことができるよう、成年後見制度の活用促進、老人福祉施設等への措置、高齢者虐待への対応、困難事例への支援等、専門的・継続的な視点からの支援を行っています。

(ア) 北区高齢者虐待防止センターの運営

| | 18年度 | 19年度 | 20年度 |
|------|------|------|------|
| 相談件数 | 50 | 60 | 102 |

(イ) 虐待対応スキルアップ研修

| | 18年度 | 19年度 | 20年度 |
|------|-----------------|-----------|-----------------|
| 開催回数 | 3 | 2 | 3 |
| 開催日 | 11/29・2/13・3/26 | 1/25・2/15 | 7/18・11/19・3/18 |

対象：地域包括支援センター・高齢福祉課職員

(ウ) 成年後見制度利用支援

| | 18年度 | 19年度 | 20年度 |
|----------|------|------|------|
| 区長審判請求件数 | 9 | 16 | 12 |

(エ) 高齢者虐待防止啓発講演会「誰もがしあわせに地域で暮らしていくために

— あなたができること —

講師 山田祐子 氏（日本大学文理学部社会福祉コース准教授）

6月14日 赤羽会館 参加者200名

(4) 包括的・継続的ケアマネジメント支援事業

地域の高齢者が住み慣れた地域で暮らすことができるよう、主治医と介護支援専門員との連携、他の様々な職種との協働や地域の関係機関との連携を図るとともに、介護予防ケアマネジメント、指定介護予防支援及び介護給付におけるケアマネジメントとの相互の連携を図ることにより、個々の高齢者の状況や変化に応じた包括的・継続的なケアマネジメントを実現するため、介護支援専門員に対する後方支援を行っています。

ケアマネジャー支援講座

18年度

| 開催回 | 開催日時 | 講座名 | 対象者 | テーマ | 参加人数 |
|-----------|------------------|--------------|--|----------------------------|------|
| 第1回 | 18. 6. 23 夜間 | 基礎講座赤羽地区 | 実務経験 1～2年 | ケアマネのこころえ (講義) | 20 |
| | | | | ケアプラン作成の基本 (グループ討議) | |
| 第2回 | 18. 6. 28 午後 | 基礎講座王子地区 | | 困った時の社会資源 (資料配布) | 34 |
| 第3回 | 18. 7. 7 午後 | スキルアップ講座赤羽地区 | 実務経験 2年以上 | 介護予防 (講義) | 28 |
| 第4回 | 18. 7. 21 夜間 | スキルアップ講座王子地区 | | モニタリング (グループ討議 事例使用) | 33 |
| 第5回 | 18. 10. 18 夜間 | 事業者連絡会 | 全ケアマネ サービス提供責任者 | 担当者会議 (ロールプレイ 2事例使用) | 78 |
| 第6回 | 18. 11. 14 午後 | 基礎講座(全区内) | 実務経験 1～2年 | アセスメントからニーズへの導き (講義) | 32 |
| 第7回 | 18. 12. 14 午後 | スキルアップ講座赤羽地区 | 実務経験 2年以上 | 認知症のためのケアマネジメント (講義・演習) | 50 |
| 第8回 | 18. 12. 15 夜間 | スキルアップ講座王子地区 | | | 53 |
| 第9回 | 19. 2. 23 夜間 | 事業者連絡会 | 全ケアマネ・ 介護保険事業所 民生委員・認知症 サポーター | 認知症ケアマネジメント 北区版センター方式 | 85 |
| 延べ開催回数 9回 | | | | 延べ参加人数 | 413人 |

19年度

| 開催回 | 開催日時 | 講座名 | 対象者 | テーマ | 参加人数 |
|-----------|-------------------|-----------------|----------------------------|-----------------------------|------|
| 第1回 | 19. 7. 20 午後 | 基礎講座王子地区 | 実務経験 1年以内 | ケアプラン作成の基本 (グループ討議) | 26 |
| 第2回 | 19. 7. 25 夜間 | 基礎講座赤羽地区 | | 困った時の社会資源 (資料配布) | 15 |
| 第3回 | 19. 8. 10 午後 | スキルアップ I 講座王子地区 | 実務経験 2年以上 | アセスメントからニーズへの導き (グループ討議) | 39 |
| 第4回 | 19. 8. 14 夜間 | スキルアップ I 講座赤羽地区 | | | 21 |
| 第5回 | 19. 10. 22. 夜間 | スキルアップ II 講座 | 実務経験5年以上 主任ケアマネー ジャー | スーパービジョン (グループ討議) | 52 |
| 第6回 | 19. 12. 17 夜間 | 合同講座 | 全ケアマネ | メンタルヘルス (こころの健康管理) | 62 |
| 第7回 | 20. 2. 22 夜間 | 事業者連絡会 | 全介護保険事業所 | 認知症と虐待 (講義) | 100 |
| 延べ開催回数 7回 | | | | 延べ参加人数 | 315人 |

20年度

| 開催回 | 開催日時 | 講座名 | 対象者 | テーマ | 参加人数 |
|-----------|------------------|-----------------|------------------------|--------------------|------|
| 第1回 | 20. 5. 21 夜間 | 基礎講座王子地区 | 実務経験 1 年以内 | ケアプラン作成の基本（グループ討議） | 20 |
| 第2回 | 20. 5. 22 午後 | 基礎講座赤羽地区 | | 困った時の社会資源（資料配布） | 23 |
| 第3回 | 20. 7. 15 午後 | スキルアップ I 講座王子地区 | 実務経験 2 年以上 | 支援経過の書き方（講義） | 33 |
| 第4回 | 20. 7. 16 夜間 | スキルアップ I 講座赤羽地区 | | | 41 |
| 第5回 | 20. 8. 27 夜間 | スキルアップ II 講座 | 実務経験5年以上 主任ケアマネージャー | 家族システム論（講義） | 53 |
| 第6回 | 20. 11. 27 夜間 | 事業者連絡会 | 全介護保険事業所 | こころの問題の理解と対応（講義） | 77 |
| 第7回 | 21. 2. 16 夜間 | 事業者連絡会 | 全介護保険事業所 | メンタルヘルス管理（講義） | 86 |
| 延べ開催回数 7回 | | | | 延べ参加人数 | 333人 |

9 利用者負担軽減等の施策

介護サービスを利用した場合に、利用者は介護サービスに要した費用の一角を負担しますが、介護サービスを利用しやすくするために、高額介護サービス費の支給、食事の標準負担額の減額及び訪問介護利用者負担額の減額などの軽減策を行っています。

1) 高額介護サービス費等の支給

介護サービスに対して支払った1か月の世帯合計の利用者負担額が、一定の額を超える場合には、その超えた部分について、保険給付として高額介護サービス費又は高額居宅支援サービス費を支給しています。

| 年 度 | 平成18年度 | | 平成19年度 | | 平成20年度 | |
|-------|--------|-------------|--------|-------------|--------|-------------|
| | 延べ件数 | 総額(円) | 延べ件数 | 総額(円) | 延べ件数 | 総額(円) |
| 現物給付分 | 3,754 | 33,811,587 | 3,860 | 35,722,298 | 3,799 | 36,451,608 |
| 償還払い分 | 21,564 | 207,012,463 | 22,204 | 224,437,434 | 24,249 | 241,172,995 |
| 計 | 25,318 | 240,824,050 | 26,064 | 260,159,732 | 28,048 | 277,624,603 |

2) 食費・居住費に係る負担限度額認定

平成17年10月の制度改正により、低所得の方に所得に応じた自己負担の上限が設けられました。

| 区 分 | 該当する方 | (人) | | |
|------|------------------------------|--------------|--------------|--------------|
| | | 18年度 認定者数 | 19年度 認定者数 | 20年度 認定者数 |
| 第1段階 | 生活保護受給者及び老齢福祉年金受給者等 | 417 | 279 | 937 |
| 第2段階 | 合計所得金額と課税年金収入額の合計が80万円以下の方等 | 1,204 | 1,236 | 1,524 |
| 第3段階 | 合計所得金額と課税年金収入額の合計が80万円を超える方等 | 277 | 435 | 532 |
| 合計 | | 1,898 | 1,950 | 2,993 |

3) 訪問介護利用者負担額の減額

介護保険法施行前1年間に訪問介護の利用実績のある低所得者に対し、激変緩和ということで国の特別対策の一つとして訪問介護サービスに係る利用者負担10%のところ、平成19年6月30日までは3%、平成19年7月1日から平成20年6月30日までは6%に軽減しています。

| 年度 | 区 分 | 認定証交付者数(人) | 件数(件) | 総額(円) |
|----|-------|------------|-------|------------|
| 18 | 国 障害者 | 207 | 1,905 | 10,704,469 |
| 19 | 国 障害者 | 165 | 1,516 | 6,322,517 |
| 20 | 国 障害者 | 107 | 478 | 1,555,130 |

※20年6月末日をもって減額制度は終了

4) 社会福祉法人等による生計困難者に対する介護保険サービスに係る軽減措置(国制度)

社会福祉法人等が提供するサービス(居宅介護8種類、介護予防5種類)に対し、利用者負担額(介護費・食費・居住費)の25%(老齢福祉年金受給者50%)を軽減します。

| 年度 | 認定証交付者数(人) | 件数(件) | 総額(円) |
|----|------------|-------|-----------|
| 18 | 146 | 941 | 2,721,993 |
| 19 | 131 | 757 | 2,444,010 |
| 20 | 104 | 643 | 2,141,827 |

5) 介護保険サービス提供事業者による生計困難者に対する利用者負担額軽減措置(都制度)

国制度を拡大し、都制度を実施している事業所が提供するサービス(居宅介護11種類、介護予防10種類)に対し、利用者負担額(介護費・食費・居住費)の25%(高齢福祉年金受給者50%)を軽減します。

| 年度 | 認定証交付者数(人) | 件数(件) | 総額(円) |
|----|------------|-------|---------|
| 18 | 148 | 729 | 662,580 |
| 19 | 140 | 610 | 542,510 |
| 20 | 104 | 471 | 395,996 |

10 区内サービス種類別指定事業所数と施設数

介護サービスを提供する事業者は、都道府県もしくは、区市町村の指定または許可を受けなければなりません。

- ・指定事業者 介護サービスを提供する事業者は、「サービスの種類ごと・事業所ごと」に都道府県知事の指定または許可を受けなければなりません。営業地域は、限定されません。
 なお、地域密着型サービスである認知症対応型通所介護、認知症対応型共同生活介護の指定は、区市町村の指定または許可を受けなければならず、営業地域は指定を受けた区市町村内に限定されます。
- ・みなし指定 病院・診療所は、介護保険の事業者として「指定を受けない申し出」をしない限り「訪問看護」「訪問リハビリテーション」「居宅療養管理指導」について指定があったとみなされます。居宅療養管理指導は、除いています。

(件)

| 年度 | | 平成18年度 | 平成19年度 | 平成20年度 |
|---------|--------------|--------|--------|--------|
| サービスの種類 | 訪問介護 | 116 | 93 | 86 |
| | 訪問入浴介護 | 5 | 3 | 3 |
| | 訪問看護 | 15 | 20 | 16 |
| | 訪問リハビリテーション | 4 | 1 | 5 |
| | 居宅療養管理指導 | * | * | * |
| | 通所介護 | 40 | 53 | 53 |
| | 通所リハビリテーション | 6 | 6 | 4 |
| | 短期入所生活介護 | 13 | 9 | 10 |
| | 短期入所療養介護 | 7 | 5 | 5 |
| | 特定施設入居生活介護 | 2 | 3 | 3 |
| | 福祉用具貸与 | 31 | 19 | 17 |
| | 居宅介護支援事業者 | 142 | 116 | 105 |
| | 計 | 381 | 328 | 307 |
| 地域密着 | 認知症対応型通所介護 | 15 | 16 | 15 |
| | 認知症対応型共同生活介護 | 6 | 6 | 6 |
| | 夜間対応型訪問介護 | | 1 | 1 |
| | 計 | 21 | 23 | 22 |
| 施設サービス | 指定介護老人福祉施設 | 7 | 8 | 9 |
| | 介護老人保健施設 | 2 | 3 | 4 |
| | 指定介護療養型医療施設 | 5 | 3 | 3 |
| | 計 | 14 | 14 | 16 |
| 合計 | | 416 | 365 | 345 |

※予防は含まない

※ 北区内の居宅介護支援事業所に勤務するケアマネージャーの人数

(人)

| | 常勤 | 非常勤 | 計 |
|------|-----|-----|-----|
| 18年度 | 275 | 65 | 340 |
| 19年度 | 231 | 73 | 304 |
| 20年度 | 191 | 54 | 245 |

1.1 福祉サービス第三者評価

福祉サービス利用者等のサービス選択のための情報提供、福祉サービスの透明性の確保、そしてサービスの向上に向けた事業者の取組を促進することにより、利用者本位のサービスシステムを実現させることを目的として、民間のグループホームが福祉サービス第三者評価を受けた場合に、受審に要する費用の一部を補助しています。

グループホーム

| | 施設数(件) | 受審施設数(件) | 受審費用(円) |
|------|--------|----------|-----------|
| 18年度 | 6 | 6 | 2,017,000 |
| 19年度 | 6 | 5 | 1,702,000 |
| 20年度 | 6 | 5 | 1,773,000 |

1.2 事業者指導

事業者指導については、19年度より利用者の自立支援及び尊厳の保持を念頭に置き、利用者の処遇、サービスの質の向上及び適正な介護報酬の請求の観点から健全な事業者育成に主眼を置いて実施しています。

(件)

| 年度 | | 平成18年度 | 平成19年度 | 平成20年度 |
|----------------|--------------|--------|--------|--------|
| サービス 居宅サービス | 訪問介護 | | 12 | 34 |
| | 訪問入浴介護 | | 2 | |
| | 訪問看護 | | | |
| | 訪問リハビリテーション | | | |
| | 居宅療養管理指導 | | | |
| | 通所介護 | | 4 | 28 |
| | 通所リハビリテーション | | | |
| | 短期入所生活介護 | | | 2 |
| | 短期入所療養介護 | | | |
| | 特定施設入居生活介護 | | | |
| | 福祉用具貸与 | | 2 | 16 |
| | 居宅介護支援事業者 | | 6 | 8 |
| 計 | | 26 | 88 | |
| 地域密着 | 認知症対応型通所介護 | | | 28 |
| | 認知症対応型共同生活介護 | | 12 | |
| | 夜間対応型訪問介護 | | | |
| | 計 | | 12 | 28 |
| 施設サービス | 指定介護老人福祉施設 | | | 1 |
| | 介護老人保健施設 | | 2 | |
| | 指定介護療養型医療施設 | | | |
| | 計 | | 2 | 1 |
| 合計 | | | 40 | 117 |

(予防含む)

13 広報活動

1) 北区の広報紙「北区ニュース」による介護保険の案内

| 年度 | 月日号 | 主たる掲載内容 |
|------------------------|-------------------|--|
| 18 | 4月1日号 | 介護保険料仮徴収額通知書の送付 |
| | | 介護保険料の減額制度 |
| | 4月10日号 | 介護保険認定調査員募集 |
| | 4月25日号 | 介護保険特集号 (平成18~20年度) 介護保険料が決まりました |
| | 6月10日号 | 生計困難者に対する利用者負担額の軽減制度について |
| | 6月20日号 | 介護保険施設に入所(入院)中の居住費(滞在費)食費負担額の軽減制度 |
| | 7月10日号 | 介護保険料納入通知書及び納付書の送付 |
| | 8月20日号 | 第1回地域密着型サービス運営協議会 |
| | 9月1日号 | 介護保険認定調査員募集 |
| | 10月1日号 | 介護保険料納付書の送付 |
| | | 第1回北区地域包括支援センター運営協議会 |
| | 1月20日号 | 介護保険サービスの医療費控除、おむつ証明書について |
| 介護保険料は、社会保険料控除の対象になります | | |
| 3月20日号 | 介護保険料特別徴収開始通知書の送付 | |
| 19 | 4月1日号 | 介護保険料仮徴収額通知書の送付 |
| | | 介護保険料の減額制度 |
| | 4月10日号 | 第1回北区地域包括支援センター運営協議会 |
| | 6月10日号 | 生計困難者に対する利用者負担額の軽減制度 |
| | 6月20日号 | 介護保険施設に入所(入院)中の居住費(滞在費)食費負担額の軽減制度 |
| | | 平成19年度東京都介護支援専門員実務研修受講試験「受験要項」を配布しています |
| | 7月1日号 | 第1回北区介護保険運営協議会 |
| | 7月10日号 | 介護保険料納入通知書及び納付書の送付 |
| | | 介護保険料の収納を委託します |
| | 8月20日号 | 第1回北区地域密着型サービス運営協議会 |
| | 10月1日号 | 介護保険料納付書の送付 |
| | 12月10日号 | 第2回北区地域包括支援センター運営協議会 |
| | 1月1日号 | 第2回北区介護保険運営協議会 |
| | 1月20日号 | 介護保険料は「社会保険料控除」の対象になります |
| | | 介護保険サービス費の医療費控除の対象について おむつ使用証明書 |
| 2月10日号 | 介護保険認定調査員募集 | |
| 3月20日号 | 介護保険料特別徴収開始通知書の送付 | |

| 年度 | 月日号 | 主たる掲載内容 |
|--------|------------------------------------|--|
| 20 | 4月10日号 | 介護保険料仮徴収額通知書の送付 |
| | | 税制改正に伴う特例措置の延長 |
| | | 介護保険料の修正の申し出 |
| | | 介護保険料の減額制度 |
| | | 介護保険料の収納を委託します |
| | 4月20日号 | 第1回北区介護保険運営協議会 |
| | 6月10日号 | 平成20年度東京都介護支援専門員実務研修受講試験「受験要項」を配布しています |
| | 6月20日号 | 介護保険施設に入所（入院）中の居住費（滞在費）食費負担額の減額制度 |
| | 7月1日号 | 介護保険料納入通知書及び納付書の送付 |
| | | 介護保険料の収納を委託します |
| | 7月10日号 | 第2回北区介護保険運営協議会 |
| | 9月1日号 | 介護保険認定調査員の募集 |
| | 10月1日号 | 第1回北区老人保健福祉計画策定検討委員会・介護保険運営協議会合同会議 |
| | | 介護保険料納付書の送付 |
| | 1月20日号 | 介護保険料は、社会保険料控除の対象になります |
| | | 介護保険サービスの医療費控除の対象について |
| | | おむつ使用証明書 |
| | | 第1回北区地域包括支援センター運営協議会 |
| | 臨時職員の募集 | |
| | 第2回北区老人保健福祉計画策定検討委員会・介護保険運営協議会合同会議 | |
| 2月1日号 | 第2回北区老人保健福祉計画策定検討委員会・介護保険運営協議会合同会議 | |
| 3月1日号 | パブリックコメントの結果がまとまりました | |
| 3月20日号 | 介護保険料特別徴収開始通知書の送付 | |

2) ホームページ及びパンフレット類による広報

介護保険制度のしくみ、介護サービスの内容、介護サービス費のめやす及び介護サービス業者の紹介等を内容としたホームページやパンフレット「みんなのあんしん 介護保険」及び「北区版 介護事業者ガイドブック」等による広報活動

北区役所ホームページ URL:<http://www.city.kita.tokyo.jp/>

14 各種研修の実施状況

1) 介護支援専門員等研修会

区内の居宅介護支援事業所に勤務する介護支援専門員の活動を支援することを目的とした研修会です。

| 年度 | 開催回 | 開催日 | 受講者数 | テーマ |
|----|-----|-------------|------|----------------------------|
| 18 | 第1回 | 平成18年4月21日 | 215 | 介護報酬改定 説明会 |
| | 第2回 | 平成18年5月29日 | 182 | 介護保険・医療保険 同時改正から学ぶ |
| | 第3回 | 平成18年7月13日 | 151 | 北区の社会資源を学ぶ |
| | 第4回 | 平成18年9月14日 | 177 | 介護サービス情報の公表と福祉サービス第三者評価 |
| | 第5回 | 平成18年1月25日 | 145 | ケアマネジメントの重要性 |
| | 第6回 | 平成19年2月26日 | 317 | 都における指定居宅サービス事業者への集団指導について |
| | 年1回 | 平成18年7月27日 | 157 | 代理受領登録事業者研修会 |
| 19 | 第1回 | 平成19年6月26日 | 220 | 介護従事者のための法律 |
| | 第2回 | 平成19年10月11日 | 214 | 適正な訪問介護サービス |
| | 第3回 | 平成20年2月12日 | 155 | ケアマネジメントの重要性 |
| | 年1回 | 平成19年7月26日 | 146 | 代理受領登録事業者研修会 |
| 20 | 第1回 | 平成20年6月11日 | 205 | サービス担当者会議の開催方法 |
| | 第2回 | 平成20年11月12日 | 147 | 介護保険サービスは、どこまで対応できるか |
| | 第3回 | 平成21年2月24日 | 269 | 平成21年度介護報酬改定のポイント |
| | 年1回 | 平成20年7月15日 | 140 | 代理受領登録事業者研修会 |

2) 要介護認定訪問調査員研修

要介護認定の訪問調査を委託している居宅介護支援事業者の介護支援専門員に対し、より一層適切な要介護認定訪問調査を実施するために必要な知識・技能を、修得・向上させることを目的とした研修会を実施しました。

| 年度 | 開催日 | 受講者数 | 実施会場 | テーマ |
|----|-------------|------|-----------|---|
| 18 | 平成18年6月13日 | 174 | 北とぴあ第2研修室 | 認知症高齢者日常生活自立度の判断基準について |
| | 平成18年9月29日 | 155 | 北とぴあ第2研修室 | 適切な認定調査のために～判断基準を再確認しましょう |
| | 平成18年12月4日 | 153 | 北とぴあ会議室 | 調査項目ごとに分析 |
| | 平成19年3月9日 | 150 | 北とぴあ第2研修室 | 認知症の理解を深めよう 正しい情報の引き出し方 |
| 19 | 平成19年6月15日 | 120 | 北とぴあ第2研修室 | 判断ミスの多い調査項目の注意点～軽度認知症高齢者の見分け方と調査のポイント～ |
| | 平成19年9月14日 | 104 | 北とぴあ第2研修室 | ①「ケアプランと認定調査」～正確なアセスメントこそすべての根幹～ ②「見落としの多い 軽～中度認知症高齢者の調査」～5. 6. 7群の聞き取り方と判断のポイント |
| | 平成19年12月6日 | 110 | 北とぴあ第1研修室 | 「軽～中度認知症高齢者の調査（聞き取り方）の再確認」～調査（聞き取り方）の仕方によって結果に違いが出るかも？～ |
| | 平成20年3月7日 | 104 | 北とぴあ第2研修室 | ①新予防給付対象者選定のための認定調査票特記事項記載のポイント ②状態の維持・改善可能性に係る審査判定の指針 |
| 20 | 平成20年6月4日 | 145 | 北とぴあ第2研修室 | 「認定調査員ハンドブック2008～認定調査に関するQ&A～」に基づく『正しい認定調査のポイント（改訂版）』の解説 |
| | 平成20年9月22日 | 109 | 北とぴあ第2研修室 | ①「認定調査員ハンドブック2008」及び「正しい認定調査のポイント（改訂版）」の一部訂正について ②『専門職としての認定調査員』 ③要介護認定モデル事業の実施と平成21年度以降の要介護認定制度見直しについて（中間報告） |
| | 平成20年12月19日 | 118 | 北とぴあ第2研修室 | ①特記事項のポイント ②追加6項目の判断基準 ③チェックミスの多い項目 ④基本調査項目の再確認 |
| | 平成21年3月6日 | 120 | 岸町ふれあい館 | ①認定調査員テキスト2009（総論） ②「判断基準の変更点」について |

上記の研修のほか、新たに調査員となる方への研修（20年度は5月9日、10月23日に実施）や、サブリーダー調査員研修などを適宜実施しています。

3) 介護認定審査会委員研修

平成20年度は東京都が開催する介護認定審査会委員現任研修会への参加はありませんでした。

| 年度 | 開催日 | 受講者数 | 実施会場 | 研修名 |
|----|--------------------------|------|------------------------|---------------------|
| 18 | 平成19年3月11日 平成19年3月21日 | 5 | 東京都庁第2本庁舎 1階（都民ホール） | 平成18年度介護認定審査会委員現任研修 |
| 19 | 平成20年2月23日 平成20年2月24日 | 5 | 東京都庁議事堂1階 都民ホール | 平成19年度介護認定審査会委員現任研修 |

15 苦情等の受付状況

介護保険課では、介護保険制度全般に関する苦情の受付を行い、必要に応じ、利用者とサービス事業者間の調整を行うなど、東京都や東京都国民健康保険団体連合会と連携を図りながら、速やかな問題解決に努めています。

1) 苦情受付件数

(件)

| 年度 | 区分 | 4月 | 5月 | 6月 | 7月 | 8月 | 9月 | 10月 | 11月 | 12月 | 1月 | 2月 | 3月 | 計 |
|----|---------|----|----|----|----|----|----|-----|-----|-----|----|----|----|----|
| 18 | 要介護認定関係 | | 1 | | | | 1 | | | | | 2 | | 4 |
| | ケアプラン関係 | | | | | | | | | | | | | 0 |
| | サービス関係 | | 2 | 2 | 1 | 1 | 4 | 2 | | 1 | | | | 13 |
| | 利用者負担関係 | | | | | | | | | | | | | 0 |
| | 保険料関係 | | | 1 | 3 | | | | | | | | | 4 |
| | その他 | 1 | | | | | | | | | | | 1 | 3 |
| | 計 | 1 | 3 | 3 | 4 | 1 | 5 | 2 | 0 | 1 | 0 | 3 | 3 | 26 |
| 19 | 要介護認定関係 | | | 3 | 2 | 3 | 2 | 1 | 1 | 1 | 1 | 3 | | 17 |
| | ケアプラン関係 | | | | | | | | | | | | | 0 |
| | サービス関係 | 2 | 1 | 2 | 1 | 1 | 1 | 1 | 1 | 1 | 2 | 2 | 2 | 17 |
| | 利用者負担関係 | | | | | | | | | | | | | 0 |
| | 保険料関係 | | | | | | | | | | | | | 0 |
| | その他 | | | 1 | 1 | | | | 1 | | | | | 1 |
| | 計 | 2 | 1 | 6 | 4 | 4 | 3 | 2 | 3 | 2 | 3 | 5 | 3 | 38 |
| 20 | 要介護認定関係 | 1 | | | | | | | | | | | | 1 |
| | ケアプラン関係 | | 1 | | 1 | | 1 | | | | | 2 | | 5 |
| | サービス関係 | 2 | | 1 | 1 | 2 | 3 | | 1 | | 1 | 1 | | 12 |
| | 利用者負担関係 | | | | | | | | | | | | | 0 |
| | 保険料関係 | | | | | | | | | | | | | 0 |
| | その他 | | | | 2 | | | 1 | 1 | 1 | | 1 | | 6 |
| | 計 | 3 | 1 | 1 | 4 | 2 | 4 | 1 | 2 | 1 | 1 | 4 | 0 | 24 |

2) 事故報告件数

(件)

| 年度 | 区分 | 4月 | 5月 | 6月 | 7月 | 8月 | 9月 | 10月 | 11月 | 12月 | 1月 | 2月 | 3月 | 計 |
|----|---------------|----|----|----|----|----|----|-----|-----|-----|----|----|----|----|
| 18 | 特別養護 老人ホーム | | 1 | 1 | 2 | 1 | | 3 | 1 | | 2 | 3 | 6 | 20 |
| | 短期入所 生活介護 | | | | | | | 4 | | 1 | 2 | | | 7 |
| | 老人 保健施設 | | | | 1 | | 1 | 1 | 1 | | 8 | 1 | 4 | 17 |
| | 特定施設 | | | 1 | | | 1 | 1 | | | 2 | | | 5 |
| | 通所介護 | | | 1 | | 1 | 1 | | | | 1 | 1 | 1 | 6 |
| | その他 | | | | | 1 | | 3 | | 1 | 4 | 2 | 1 | 12 |
| | 計 | | 0 | 1 | 3 | 3 | 3 | 3 | 12 | 2 | 2 | 19 | 7 | 12 |
| 19 | 特別養護 老人ホーム | 4 | 4 | 1 | 2 | 5 | 3 | 7 | 2 | 8 | 4 | 5 | | 45 |
| | 短期入所 生活介護 | 1 | 2 | | 1 | 1 | 4 | | | | 1 | | | 10 |
| | 老人 保健施設 | 1 | 1 | 1 | | 5 | | | 2 | 1 | 1 | 1 | | 13 |
| | 特定施設 | | | | | | | 1 | 1 | | 2 | | 1 | 5 |
| | 通所介護 | | | | 2 | 2 | 2 | | 1 | | 2 | | | 9 |
| | その他 | | 1 | 2 | 4 | 1 | 1 | | 3 | 1 | 3 | 2 | 3 | 21 |
| | 計 | | 6 | 8 | 4 | 9 | 14 | 10 | 8 | 9 | 10 | 13 | 8 | 4 |
| 20 | 特別養護 老人ホーム | 1 | 5 | 8 | 6 | 5 | 4 | 4 | 2 | 8 | 6 | 3 | 3 | 55 |
| | 短期入所 生活介護 | 1 | 1 | 2 | 4 | 3 | 2 | 6 | | 2 | 4 | 2 | 1 | 28 |
| | 老人 保健施設 | | 2 | | 2 | 2 | 1 | 2 | 1 | 2 | 2 | 1 | | 15 |
| | 特定施設 | | | | 1 | 2 | 3 | | 2 | 2 | 1 | 2 | 1 | 14 |
| | 通所介護 | | 2 | | 2 | 1 | | | | 4 | | 3 | | 12 |
| | その他 | 2 | 1 | | | 2 | 3 | 3 | 6 | | | 1 | | 18 |
| | 計 | | 4 | 11 | 10 | 15 | 15 | 13 | 15 | 11 | 18 | 13 | 12 | 5 |

16 介護保険特別会計歳入歳出決算

1) 平成18年度歳入・歳出

(歳入)

| 科目 | 予算現額 (円) | 収入済額 (円) | 不納欠損額 (円) | 収入未済額 (円) | 予算減額に 対する収入率 |
|-------------|----------------|----------------|--------------|--------------|-----------------|
| 介護保険料 | 3,333,312,000 | 3,641,243,075 | 63,944,099 | 217,170,143 | 109.24% |
| 第1号被保険者保険料 | 3,333,312,000 | 3,641,243,075 | 63,944,099 | 217,170,143 | 109.24% |
| 使用料及び手数料 | 9,000 | 600 | 0 | 0 | 6.67% |
| 証明手数料 | 9,000 | 600 | 0 | 0 | 6.67% |
| 国庫支出金 | 3,777,044,000 | 4,006,170,395 | 0 | 0 | 106.07% |
| 介護給付費負担金 | 2,877,435,000 | 3,106,820,000 | 0 | 0 | 107.97% |
| 調整交付金 | 793,820,000 | 794,162,000 | 0 | 0 | 100.04% |
| 介護保険事業費補助金 | 6,073,000 | 4,173,000 | 0 | 0 | 68.71% |
| 介護予防事業交付金 | 9,850,000 | 8,262,845 | 0 | 0 | 83.89% |
| 包括的支援・任意事業 | 89,866,000 | 92,752,550 | 0 | 0 | 103.21% |
| 支払基金交付金 | 4,933,912,000 | 4,667,780,000 | 0 | 0 | 94.61% |
| 介護給付費交付金 | 4,921,698,000 | 4,636,926,000 | 0 | 0 | 94.21% |
| 地域支援事業支援交付金 | 12,214,000 | 30,854,000 | 0 | 0 | 252.61% |
| 都支出金 | 2,332,266,000 | 2,233,441,697 | 0 | 0 | 95.76% |
| 介護給付費負担金 | 2,282,408,000 | 2,182,934,000 | 0 | 0 | 95.64% |
| 介護予防事業 | 4,925,000 | 4,019,975 | 0 | 0 | 81.62% |
| 包括的支援・任意事業 | 44,932,000 | 46,487,722 | 0 | 0 | 103.46% |
| 財政安定化基金貸付金 | 1,000 | 0 | 0 | 0 | 0.00% |
| 財産収入 | 754,000 | 754,186 | 0 | 0 | 100.02% |
| 基金利子 | 754,000 | 754,186 | 0 | 0 | 100.02% |
| 繰入金 | 2,816,922,000 | 2,754,362,197 | 0 | 0 | 97.78% |
| 介護給付費繰入金 | 1,984,551,000 | 1,928,899,500 | 0 | 0 | 97.20% |
| 介護予防事業繰入金 | 4,925,000 | 4,019,975 | 0 | 0 | 81.62% |
| 包括的支援・任意事業 | 44,932,000 | 46,487,722 | 0 | 0 | 103.46% |
| 事務費等繰入金 | 632,059,000 | 624,500,000 | 0 | 0 | 98.80% |
| 給付準備基金繰入金 | 150,455,000 | 150,455,000 | 0 | 0 | 100.00% |
| 繰越金 | 976,273,000 | 976,271,192 | 0 | 0 | 100.00% |
| 繰越金 | 976,273,000 | 976,271,192 | 0 | 0 | 100.00% |
| 諸収入 | 1,814,000 | 1,872,952 | 0 | 5,568,466 | 103.25% |
| 預金利子 | 1,000,000 | 1,645,585 | 0 | 0 | 164.56% |
| 雑入 | 814,000 | 227,367 | 0 | 5,568,466 | 27.93% |
| 計 | 18,172,306,000 | 18,281,896,294 | 63,944,099 | 222,738,609 | 100.60% |

※ 介護保険料（第1号被保険者保険料）及び計欄の収入済額には、還付未済 5,704,732円が含まれています。

(歳出)

| 科目 | 予算現額 (円) | 支出済額 (円) | 差引残額 (円) | 執行率 |
|--------------|----------------|----------------|-------------|-------|
| 総務費 | 639,290,000 | 588,014,539 | 51,275,461 | 92.0% |
| 保険給付費 | 15,876,450,000 | 15,048,643,121 | 827,806,879 | 94.8% |
| 居宅介護サービス給付費 | 8,011,676,000 | 7,494,247,319 | 517,428,681 | 93.5% |
| 介護支援サービス給付費 | 365,164,000 | 350,064,840 | 15,099,160 | 95.9% |
| 施設介護サービス給付費 | 6,028,352,000 | 5,824,595,145 | 203,756,855 | 96.6% |
| 介護予防サービス給付費 | 735,441,000 | 660,626,880 | 74,814,120 | 89.8% |
| 地域密着型サービス給付費 | 735,817,000 | 719,108,937 | 16,708,063 | 97.7% |
| 財政安定化基金拠出金 | 5,770,000 | 5,444,136 | 325,864 | 94.4% |
| 地域支援事業費 | 261,952,000 | 250,180,773 | 11,771,227 | 95.5% |
| 介護予防事業費 | 39,400,000 | 33,051,854 | 6,348,146 | 83.9% |
| 包括的支援事業費 | 214,501,000 | 212,191,513 | 2,309,487 | 98.9% |
| 任意事業費 | 8,051,000 | 4,937,406 | 3,113,594 | 61.3% |
| 介護給付費準備基金 | 584,174,000 | 581,937,000 | 2,237,000 | 99.6% |
| 諸支出金 | 704,669,000 | 704,288,618 | 380,382 | 99.9% |
| 予備費 | 100,001,000 | 0 | 100,001,000 | 0.0% |
| 計 | 18,172,306,000 | 17,178,508,187 | 993,797,813 | 94.5% |

2) 平成19年度歳入・歳出
(歳入)

| 科目 | 予算現額 (円) | 収入済額 (円) | 不納欠損額 (円) | 収入未済額 (円) | 予算現額に 対する収入率 |
|-------------|----------------|----------------|--------------|--------------|-----------------|
| 介護保険料 | 3,610,690,000 | 3,785,020,077 | 66,160,011 | 245,380,528 | 104.83% |
| 第1号被保険者保険料 | 3,610,690,000 | 3,785,020,077 | 66,160,011 | 245,380,528 | 104.83% |
| 使用料及び手数料 | 9,000 | 0 | 0 | 0 | 0.00% |
| 証明手数料 | 9,000 | 0 | 0 | 0 | 0.00% |
| 国庫支出金 | 3,719,335,000 | 3,853,338,360 | 0 | 0 | 103.60% |
| 介護給付費負担金 | 2,811,669,000 | 2,962,279,000 | 0 | 0 | 105.36% |
| 調整交付金 | 779,696,000 | 758,202,000 | 0 | 0 | 97.24% |
| 介護保険事業費補助金 | 3,238,000 | 3,238,000 | 0 | 0 | 100.00% |
| 介護予防事業交付金 | 11,185,000 | 16,700,500 | 0 | 0 | 149.31% |
| 包括的支援・任意事業 | 113,547,000 | 112,918,860 | 0 | 0 | 99.45% |
| 支払基金交付金 | 4,876,151,000 | 4,810,690,368 | 0 | 0 | 98.66% |
| 介護給付費交付金 | 4,862,281,000 | 4,773,672,368 | 0 | 0 | 98.18% |
| 地域支援事業支援交付金 | 13,870,000 | 37,018,000 | 0 | 0 | 266.89% |
| 都支出金 | 2,340,414,000 | 2,353,324,164 | 0 | 0 | 100.55% |
| 介護給付費負担金 | 2,278,048,000 | 2,288,514,484 | 0 | 0 | 100.46% |
| 介護予防事業 | 5,592,000 | 13,105,250 | 0 | 0 | 234.36% |
| 包括的支援・任意事業 | 56,773,000 | 51,704,430 | 0 | 0 | 91.07% |
| 財政安定化基金貸付金 | 1,000 | 0 | 0 | 0 | 0.00% |
| 財産収入 | 3,612,000 | 3,614,085 | 0 | 0 | 100.06% |
| 基金利子 | 3,612,000 | 3,614,085 | 0 | 0 | 100.06% |
| 繰入金 | 2,783,047,000 | 2,776,207,000 | 0 | 0 | 99.75% |
| 介護給付費繰入金 | 1,949,252,000 | 1,947,000,000 | 0 | 0 | 99.88% |
| 介護予防事業繰入金 | 5,592,000 | 6,860,000 | 0 | 0 | 122.68% |
| 包括的支援・任意事業 | 58,182,000 | 58,182,000 | 0 | 0 | 100.00% |
| 事務費等繰入金 | 636,826,000 | 630,970,000 | 0 | 0 | 99.08% |
| 給付準備基金繰入金 | 133,195,000 | 133,195,000 | 0 | 0 | 100.00% |
| 繰越金 | 1,103,390,000 | 1,103,388,107 | 0 | 0 | 100.00% |
| 繰越金 | 1,103,390,000 | 1,103,388,107 | 0 | 0 | 100.00% |
| 諸収入 | 5,924,000 | 6,231,751 | 0 | 5,568,466 | 105.19% |
| 預金利子 | 4,300,000 | 5,104,551 | 0 | 0 | 118.71% |
| 雑入 | 1,624,000 | 1,127,200 | 0 | 5,568,466 | 69.41% |
| 計 | 18,442,572,000 | 18,691,813,912 | 66,160,011 | 250,948,994 | 101.35% |

※ 介護保険料（第1号被保険者保険料）及び計欄の収入済額には、還付未済 7,219,978円が含まれています。

(歳出)

| 科目 | 予算現額 (円) | 支出済額 (円) | 差引残額 (円) | 執行率 |
|--------------|----------------|----------------|-------------|--------|
| 総務費 | 647,542,000 | 608,488,672 | 39,053,328 | 94.0% |
| 保険給付費 | 15,593,967,000 | 15,433,696,987 | 160,270,013 | 99.0% |
| 居宅介護サービス給付費 | 6,953,184,000 | 6,868,031,079 | 85,152,921 | 98.8% |
| 介護支援サービス給付費 | 379,495,000 | 371,209,329 | 8,285,671 | 97.8% |
| 施設介護サービス給付費 | 6,142,443,000 | 6,089,053,595 | 53,389,405 | 99.1% |
| 介護予防サービス給付費 | 1,329,157,000 | 1,327,380,962 | 1,776,038 | 99.9% |
| 地域密着型サービス給付費 | 789,688,000 | 778,022,022 | 11,665,978 | 98.5% |
| 財政安定化基金拠出金 | 5,445,000 | 5,444,136 | 864 | 100.0% |
| 地域支援事業費 | 324,962,000 | 298,778,993 | 26,183,007 | 91.9% |
| 介護予防事業費 | 45,576,000 | 38,882,631 | 6,693,369 | 85.3% |
| 包括的支援事業費 | 267,833,000 | 254,091,610 | 13,741,390 | 94.9% |
| 任意事業費 | 11,553,000 | 5,804,752 | 5,748,248 | 50.2% |
| 介護給付費準備基金 | 1,222,888,000 | 1,222,888,000 | 0 | 100.0% |
| 諸支出金 | 549,267,000 | 549,025,406 | 241,594 | 100.0% |
| 予備費 | 98,501,000 | 0 | 98,501,000 | 0.0% |
| 計 | 18,442,572,000 | 18,118,322,194 | 324,249,806 | 98.2% |

3) 平成20年度歳入・歳出
(歳入)

| 科目 | 予算現額 (円) | 収入済額 (円) | 不納欠損額 (円) | 収入未済額 (円) | 予算現額に 対する収入率 |
|-------------|----------------|----------------|--------------|--------------|-----------------|
| 介護保険料 | 3,872,573,000 | 3,862,124,842 | 91,740,968 | 259,016,614 | 99.73% |
| 第1号被保険者保険料 | 3,872,573,000 | 3,862,124,842 | 91,740,968 | 259,016,614 | 99.73% |
| 使用料及び手数料 | 3,000 | 0 | 0 | 0 | 0.00% |
| 証明手数料 | 3,000 | 0 | 0 | 0 | 0.00% |
| 国庫支出金 | 4,124,902,000 | 4,218,693,802 | 0 | 0 | 102.27% |
| 介護給付費負担金 | 2,888,909,000 | 2,985,719,000 | 0 | 0 | 103.35% |
| 調整交付金 | 813,363,000 | 800,185,000 | 0 | 0 | 98.38% |
| 介護従事者処遇改善 | 250,420,000 | 246,283,140 | 0 | 0 | 98.35% |
| 介護保険事業費補助金 | 1,117,000 | 1,117,000 | 0 | 0 | 100.00% |
| 介護予防事業 | 26,889,000 | 39,603,432 | 0 | 0 | 147.28% |
| 包括的支援・任意事業 | 144,204,000 | 145,786,230 | 0 | 0 | 101.10% |
| 支払基金交付金 | 5,119,237,000 | 4,977,505,066 | 0 | 0 | 97.23% |
| 介護給付費交付金 | 5,085,895,000 | 4,923,325,066 | 0 | 0 | 96.80% |
| 地域支援事業支援交付金 | 33,342,000 | 54,180,000 | 0 | 0 | 162.50% |
| 都支出金 | 2,494,613,000 | 2,406,679,357 | 0 | 0 | 96.48% |
| 介護給付費負担金 | 2,407,365,000 | 2,312,281,526 | 0 | 0 | 96.05% |
| 介護予防事業 | 13,444,000 | 19,801,716 | 0 | 0 | 147.29% |
| 包括的支援・任意事業 | 72,100,000 | 72,893,115 | 0 | 0 | 101.10% |
| 指導検査体制整備 | 1,703,000 | 1,703,000 | 0 | 0 | 100.00% |
| 財政安定化基金貸付金 | 1,000 | 0 | 0 | 0 | 0.00% |
| 財産収入 | 12,728,000 | 12,727,091 | 0 | 0 | 99.99% |
| 基金利子 | 12,728,000 | 12,727,091 | 0 | 0 | 99.99% |
| 繰入金 | 2,940,135,000 | 2,935,480,000 | 0 | 0 | 99.84% |
| 介護給付費繰入金 | 2,033,405,000 | 2,028,750,000 | 0 | 0 | 99.77% |
| 事務費等繰入金 | 700,773,000 | 700,773,000 | 0 | 0 | 100.00% |
| 介護予防事業 | 13,444,000 | 13,444,000 | 0 | 0 | 100.00% |
| 包括的支援・任意事業 | 92,513,000 | 92,513,000 | 0 | 0 | 100.00% |
| 給付準備基金繰入金 | 100,000,000 | 100,000,000 | 0 | 0 | 100.00% |
| 繰越金 | 573,494,000 | 573,491,718 | 0 | 0 | 0.00% |
| 繰越金 | 573,494,000 | 573,491,718 | 0 | 0 | 0.00% |
| 諸収入 | 4,725,000 | 4,464,891 | 0 | 0 | 94.50% |
| 預金利子 | 2,700,000 | 3,293,452 | 0 | 0 | 121.98% |
| 雑入 | 2,025,000 | 1,171,439 | 0 | 0 | 57.85% |
| 計 | 19,142,410,000 | 18,991,166,767 | 91,740,968 | 259,016,614 | 99.21% |

※ 介護保険料（第1号被保険者保険料）及び計欄の収入済額には、還付未済 8,965,386円が含まれています。

(歳出)

| 科目 | 予算現額 (円) | 支出済額 (円) | 差引残額 (円) | 執行率 |
|--------------|----------------|----------------|-------------|--------|
| 総務費 | 702,904,000 | 651,004,618 | 51,899,382 | 92.6% |
| 保険給付費 | 16,267,277,000 | 15,802,493,002 | 464,783,998 | 97.1% |
| 居宅介護サービス給付費 | 7,226,688,000 | 6,988,663,304 | 238,024,696 | 96.7% |
| 介護支援サービス給付費 | 411,074,000 | 389,811,885 | 21,262,115 | 94.8% |
| 施設介護サービス給付費 | 6,365,411,000 | 6,226,428,012 | 138,982,988 | 97.8% |
| 介護予防サービス給付費 | 1,469,733,000 | 1,442,389,308 | 27,343,692 | 98.1% |
| 地域密着型サービス給付費 | 794,371,000 | 755,200,493 | 39,170,507 | 95.1% |
| 財政安定化基金拠出金 | 5,445,000 | 5,444,136 | 864 | 100.0% |
| 地域支援事業費 | 485,916,000 | 460,599,991 | 25,316,009 | 94.8% |
| 介護予防事業費 | 108,554,000 | 102,728,829 | 5,825,171 | 94.6% |
| 包括的支援事業費 | 367,388,000 | 351,683,028 | 15,704,972 | 95.7% |
| 任意事業費 | 9,974,000 | 6,188,134 | 3,785,866 | 62.0% |
| 基金積立金 | 1,251,363,000 | 1,247,226,140 | 4,136,860 | 99.7% |
| 介護給付費準備基金 | 1,000,943,000 | 1,000,943,000 | 0 | 100.0% |
| 介護従事者処遇改善基金 | 250,420,000 | 246,283,140 | 4,136,860 | 98.3% |
| 諸支出金 | 329,753,000 | 329,689,266 | 63,734 | 100.0% |
| 予備費 | 99,752,000 | 0 | 99,752,000 | 0.0% |
| 計 | 19,142,410,000 | 18,496,457,153 | 645,952,847 | 96.6% |

17 基金

1) 介護保険給付費準備基金

介護保険制度は、3か年の中期財政計画で運営されるため、第1号被保険者保険料の余剰金の積み立てや介護給付費に不足が生じた場合に取り崩しを行い、効率的に運用するために設けられた基金です。

(円)

| | 積立額 | 取崩額 | 年度末現在高 |
|------|---------------|-------------|---------------|
| 18年度 | 581,937,000 | 150,455,000 | 1,281,933,000 |
| 19年度 | 1,222,888,000 | 133,195,000 | 2,371,626,000 |
| 20年度 | 1,000,943,000 | 100,000,000 | 3,272,569,000 |

2) 介護従事者処遇改善基金

介護に従事する人の処遇を改善するため、平成21年4月から介護報酬がプラス3%改定されました。それに伴う保険料の急激な上昇を抑制するため、国から「介護従事者処遇改善臨時特例交付金」が交付されたため、その交付金を適正に管理・執行するために設けられた基金です。

(円)

| | 積立額 | 取崩額 | 年度末現在高 |
|------|-------------|-----|-------------|
| 20年度 | 246,283,140 | 0 | 246,283,140 |

【 参考 】 第 3 期介護保険事業計画との比較

1) 第 1 号被保険者認定者数

(単位：人)

| | 18年度 | | | 19年度 | | | 20年度 | | |
|----------|--------|--------|---------|--------|--------|---------|--------|--------|---------|
| | 実績 A | 計画 B | A-B | 実績 A | 計画 B | A-B | 実績 A | 計画 B | A-B |
| 経過的要介護 | 1,405 | — | — | — | — | — | — | — | — |
| 要支援 1, 2 | 2,553 | 4,100 | — | 4,301 | 4,388 | △ 87 | 4,520 | 4,676 | △ 156 |
| 要介護 1～5 | 7,247 | 9,053 | — | 7,086 | 8,716 | △ 1,630 | 7,136 | 8,532 | △ 1,396 |
| 合計 | 11,205 | 13,153 | △ 1,948 | 11,387 | 13,104 | △ 1,717 | 11,656 | 13,208 | △ 1,552 |

2) 介護保険給付費

(単位：百万円)

| | 18年度 | | | 19年度 | | | 20年度 | | |
|-------------------|--------|--------|---------|--------|--------|---------|--------|--------|---------|
| | 実績 A | 計画 B | A-B | 実績 A | 計画 B | A-B | 実績 A | 計画 B | A-B |
| 介護給付費 | 13,651 | 15,415 | △ 1,764 | 13,316 | 16,340 | △ 3,024 | 13,415 | 16,965 | △ 3,550 |
| 予防給付費 | 665 | 1,424 | △ 759 | 1,334 | 1,820 | △ 486 | 1,528 | 2,341 | △ 813 |
| 特定入所者介護 サービス費等 | 463 | 465 | △ 2 | 496 | 512 | △ 16 | 553 | 563 | △ 10 |
| 高額介護 サービス費等 | 241 | 116 | 125 | 260 | 127 | 133 | 278 | 137 | 141 |
| 審査支払手数料 | 28 | 30 | △ 2 | 28 | 31 | △ 3 | 29 | 31 | △ 2 |
| 合計 | 15,048 | 17,450 | △ 2,402 | 15,434 | 18,830 | △ 3,396 | 15,803 | 20,037 | △ 4,234 |

平成18～20年度
介護保険事業概要

平成21年8月発行

刊行物登録番号
21-1-035

発行 : 東京都北区
編集 : 東京都北区健康福祉部介護保険課
〒114-8508
東京都北区王子本町1-15-22
電話 (3908) 1286 (ダイヤル)
